國民黨政策第六條　確定人民有集會結社言論出版信仰住居之完全自由　中央宣傳部駐滬辦事處

民國日報

中華民國十六年七月十日（卽舊歷六月十二日）星期日

THE REPUBLICAN DAILY NEWS

發行所電話四八一六號
編輯所電話七四六八號
四千卌八號
今日三張售大洋三分五厘

本報定價　中國境內每月洋一元　三個月洋三元　六個月洋六元　全年洋九元　歐美各國每月洋二元五角　全年洋二十四元　以上照大洋計算郵費在內　定報人自付郵票九五折算

廣告刊例　▲特等新聞下端每行起碼五行每行五角　▲頭等每日每行四角五分　▲大洋一元三行　▲後幅每行三角　▲短行每字一分　▲英寸每方寸一元

本館開設在愛多亞路（帶鈎橋南堍）一五一號

本報緊要通告

本報因房屋狹小，預備遷移，在遷移期間（自今日起）每日暫出三大張，前敵之前敵，暫行停刊，俟遷移完畢，卽恢復原狀，特此通告

本報前敵編輯部啓事

朱愛人，陳光增，余冀達，凌其翰，許性初，黃誕文，惠元，朱沈梅，龐廉孫，顧藩，俞慕古，魏心梵，賈郊，陳伯吹，董精忠，黃敬言，陳柏心，裘俊煥，士麒，朱池，陶百川，史悅眞，劉育才，楊揚，傅野人，嚴服周，徐

上列諸同志請於本十日（星期日）下午到四川路青年會茶敍，其未被邀而確係盡及義務者，亦請屆時爲不速之客，爲盼。本報前敵編輯部啓事

程天放兄鑒

前日相左爲歉尊寓何處乞賜示本報編輯部爲感　楚傖謹啓

上海五馬路 恒章泰蘇湘刺繡莊 新屋落成謹於夏歷六月十二日開幕贈品

本莊設滬上五十餘載早經中西各界著名精造上等蘇湘刺繡出品者各種優良禮品女界時派服飾奇異西式裝奩仿眞名人書畫美麗宏富陳設電務照相肖像仿綉商標等定綉依期迅速各貨應有盡備現時適逢開幕期內特別廉價外再加大贈品二十一天荷蒙各界同志參觀惠顧格外歡迎特此佈告　地址五馬路棋盤街口六十四號　電話中三八九〇號

沈君匋遺失聲明

鄙人前日遺失信件一包內有中國國民黨滬字第三九一八號黨證一本國民革命軍總司令部臨時特別出入證江蘇省政府第七十八號證章江蘇建設廳特字第五號臨時出入證各一枚特此登報聲明作廢

上海民衆對日經濟絕交大同盟委員會通告各團体公鑒

敬啓者凡各團體自行組織之檢查日貨會概須先行報告本會組織科由本會准許發給憑證後始得成立並須將逐日檢查工作報告本會備案方爲合法如有不法之徒假名招搖私行檢查甚或擅自處理日貨等事發生則本會當卽呈報警廳嚴辦決不從寬此告

上海民衆對日經濟絕交大同盟委員會警告（一）

查康泰絨布廠新出各種絨布線布係製造衛生衫及汗衫褲之用嘜頭係用西文KT兩紅字其絨布汗布兩種所用雙喜財神商標均係劣貨冒充國貨際茲經濟絕交伊始該廠新出上項各貨不得不嚴行取締除函致各團體查禁外爲特警告各商號對於該廠新出之貨一并拒絕銷售以免查罰此告　七月七號

上海民衆對日經濟絕交大同盟委員會警告（二）

茲據本市商民協會第四區綢綾染業分會來函證明中華染坊係屬日商完全外資創辦事爲特奉告本市各綢莊勿與該坊交易實行抵制爲荷國事前途實利賴之幸弗漠視

吳醒耶並非吳醒亞的聲明

現在時常在報章上見到關於吳醒亞的新聞，於是很多朋友，都誤認吳醒耶便是吳醒亞紛紛地寫信來問我，并且都有所要求，以謂我現在很闊氣的了；其實吳醒亞這個名字我在兩年前固然曾經用過，後來不久便改爲吳醒耶了。朋友們！吳醒耶並非吳醒亞！吳醒耶現在只是充任鎮江要塞司令部政治指導員哩；別再誤會啊！　吳醒耶啓

敬謝大善士 王一亭 馮夢華 王茂卿

丁卯春軍事勃興金山不幸列入戰區民廬多燬受災甚巨邑人士籌賑災民承馮夢老經募江蘇防災會洋伍百元王一老經募中國濟生會洋五百元王茂老經募育倫善會米五十石義粟仁漿感恩罔極謹代災黎九頓以謝並登各報用揚仁風

松金丁卯兵災善後救濟會　金山旅滬同鄉會　同啓

上海民衆慶祝北伐勝利大會閘北籌備處謹謝各界

此次閘北舉行慶祝會遊藝會提燈會時承軍政農工學商各界熱烈參加並承務本女學校務實女學校愛國女學校女生跳舞少年宣講團化裝演講新劇同志會新劇蔣婉貞蘇灘先施公司鍐鳳弟女子蘇灘全珠班馬愛珠馬連珠奇童小曲揚州班演戲蔣九如飛叉吳品如趙中山左錦山中西魔術達民舟三弦拉戲武林班珍珠塔永安公司王效奇幻術童子少林會武術顧增壽三弦拉戲陳鹿鳴黃杏珊黃笑芳三贊干敬文童子拳術大世界田雙亮拉鈴叉承永安先施新新三公司合助麵包一萬個永安公司職工會第一分會助麵包五千個冠生園助麵包一千個泰豐公司助餅乾三百袋華商烟公司助勝利牌香烟三木箱大同烟公司助遺視牌香烟二木箱謹此鳴謝

南京市政府慰勞北伐將士募捐游藝大會提前開幕啓事

逕啓者本會原定七月十六日起在公共演講廳開幕三天茲因上海著名藝員均已連翩蒞甯經籌備委員會議決改于七月十一日起（卽夏歷六月十三日）起在夫子廟金陵大戲院奏演著名京劇新劇在府東街同樂戲院奏演著名跳舞電影魔術國技清唱各種游藝屆期務祈各界同志持券前往以襄盛舉是爲啓

永安職工會第一分會敬謝來賓

敬啓者敝會昨日假座大新舞台演劇籌餉承各界人士踴躍贊助具徵熱心黨國至深欽感惟來賓人衆招待容有未週特此致謝并道歉忱

中國國民黨中央執行委員會宣傳部駐滬辦事處通告

本處七月五日委員會第二次常會議決總理紀念週定於每星期一上午十時在總商會舉行所有本處委員職員各員應卽全體到會其除本埠各機關各團體請踴躍參加以重典禮除函知外特此通告

國民革命軍直魯軍招撫使駐甯辦公處啓事

本招撫使業經就職呈報在案現租定南京鼓樓東雙龍巷二號爲駐甯辦公處正式成立開始辦公各處如有公文函件請逕寄該處爲荷再本處所委各路招撫司令均在前方工作如有在滬甯後方冒名招搖等事務希據實舉發卽當查究不貸此啓

國民政府財政部實施捲菸統稅佈告

查捲烟爲最大之消耗品各國寓禁於徵稅率視他物特重吾國捲烟稅名目及稅率日見繁雜亟應改辦統稅以資畫一茲決定採用值百抽五十之統一稅法將捲烟稅改爲值百抽五十其徵收方法分爲兩種（甲）國內烟廠製造之品於裝烟出廠時加貼印花（乙）外國運銷之品於關棧卸貨時驗明收稅加貼印花除粵浙兩省早定辦法及海關進出口稅內地稅照舊徵收外自本年七月一日起一律實行統稅凡捲烟原有中央之二五稅出廠稅及各省之特稅等名目一律廢除特設江蘇統稅局於上海並令廣西安徽福建等省捲烟稅局遵行在案合亟佈告須知此項統一辦法洵屬無礙民生有裨國計之良稅其各遵行此佈

哀告全國國民黨同志書

吾縣省特派員李亞飛，及縣黨部縣農民協會諸同志，向抱三民主義改造社會之決心，對于一切惡勢力，毫不妥協，以致一般士豪劣紳大起恐慌，久欲設計陷害，故釀成六月卅日之流血慘案；緣吾縣公安局長陸文鳳本非善類，性嗜鴉片，爲吾邑土豪劣紳之有名走狗〇十四軍蒞泰時，伊卽百般嚎混，得委爲公安局長，任事未久，卽賣官納賄，魚肉人民，專與劣紳勾結，朋比爲奸，濫發佈告，公然侮辱黨部，且接事以來四五十日，從未畢行總理紀念週、經省特派員李亞飛及縣黨部諸同志，認爲反革命行勤，提出彈劫，被翁縣長撤差看管，委李舜欽代理，詎陸抗不交代，暗中與劣紳聞念祖萬醉樓等，唆使暴徒朱老虎巡官陳龍鑣率領無賴及巡士警衛隊百數十人，于卅晚將縣黨部及農民協會搗毀、任意毆打省特派員及黨部諸同志廿餘人，流血甚多，幾致甃命，毀後俱行捆綁，啟禁，並將縣黨部及縣農民協會內一切印信私人印信文卷財物等，搶劫一空，並于深夜張貼共產標語，分散共產傳單，加蓋以搶去之黨部印記，又聞反動派自行僞造共產圖記，淨種陰謀舉動，意圖誣栽忠實同志爲共產黨之鉄證；其用心之險，手段之辣，聞者痛心！並將鄉電把持，城門緊閉，賄用法警包圍縣署，縣長被劣紳鹽親，失其自由，故發出之通電及函件，儘可聽彼反動派任意誣至死地，外方不得而知，其用心之險手段之辣，又不得不令人佩服，更不得不令人揮淚，翌日午後，又利用爪牙，邀集無賴流氓數百人，開市民大會，強邀翁縣長莅會，當時卽要求釋放陸文鳳，並將省特派員李亞飛與黨員生實儉等捆綁遊街示衆，各鄉各市市民農民聞之，羣情憤邀，聚集數萬人，進減請願，反動派卽將城門緊閉，站在城牆之上，用手槍步槍盒子砲，向城外射擊，死七八人傷數十人而退，當法警將放鎗特，警衛隊部隊長李國安向大衆宣佈：『吾等未得縣長之命，大家不得放鎗害傷民衆』，詎尖紳地痞等在旁唆使，謂打死人者有賞，衆乃放鎗〇由劣紳開念祖葛醒樓賞洋八百元，強迫翁縣長分配，衆大喜並謂李副隊長與李特派員有私通嫌疑，部將李拘捕在案，足證反動派勢炎之盜，橫暴之極，凡我忠實同志務望一致聲援，共同奮門，反革命之惡焰，若不早日剷除，吾黨之主義何日實現？且汚辱一縣之黨部，卽汚辱整個之國民黨，此尤希望諸同志力加援助也

泰興縣黨部籌備處　泰興縣農民協會籌備處　泰興各區區黨部聯合辦事處　泰興四十村公民全叩

尹子衡緊要啓事

日前謝日新假借市黨部名義借本部開黨員俱樂部籌備會邀鄙人參加開會後探悉該俱樂部係一種消極的組織無裨黨國卽毅然反對本月一日該俱樂部在少年宣講團開成立大會謝日新兩次來部請鄙人與會均遭拒絕不料該俱樂部竟將賤名列入發起人之列且列爲第一誠屬荒謬之至鄙人無論對於任何團體非奉　主任或祕書處命令不敢擅自參加且目下工作緊張材輕任重努力奮鬥之不遑何暇及於俱樂部所以不論該俱樂部宗旨是否純正組織是否合法顧名思義始終不敢贊同特此鄭重聲明免滋誤會

廣東關德寅元藏鑒

賢昆仲年前在揚辦永和磚瓦廠時欠下錢莊地租工資等款甚巨藉言省親返粵迄今兩年不通音訊去年戴君北山又病故除委代表在縣公署立案外特再登報通知限登報日起五星期內來揚淸還各欠款否則按法律手續拍賣廠中現存生財矣德春碩臣少北啓

四區十四分部緊要啓事

本分部常務委員繆世金（卽韓玉生）違背黨紀毆辱同志已奉特別市黨部調查屬實開除黨籍以前繆世金私人假借本分部名義發出文件本分部概不負責特此鄭重聲明　四區十四分部全體黨員啓

森寶覽

自汝初四早晨出走之後我各處找尋杳無踪跡以致坐臥不安心似刀割汝母日夜痛哭倘汝天性未滅孝道猶存望見報速卽回來倘有意見儘可說明我總依汝可也號中執事及諸同事均極盼汝刻來況且汝身邊盤川不足倘無投身之處勢必留落在外終非久計快快醒悟我決不責汝也　父字

全國學生總會改組籌備處駐滬辦事處啓事

逕啓者昨接南京學總會改組籌備處來電稱第八屆全國學生代表大會定於七月十五號在甯開幕希各省區代表卽日赴甯出席等由准此合亟通告各地代表火速起程赴甯倘有會抵滬上者請速來蓬萊路近泮坊芹圃本辦事處接洽俾便招待爲荷此啓

國民政府秘書處啓事

本處自七月一日起規定職員會客時間如左　每日上午七時至九時　下午半時至一時　星期日不會客

陳犖啓事

第二路總指揮部政治訓練部暨第二十六軍政治訓練部及特別軍法處所有文件非有本人署名蓋章一概不生效力特此聲明

馮斌啓事

啓者敝友王君自本年二月向祥發公司租賃坐落膠州路洋房一宅因該君初至滬瀆情形不熟故由敝代租嗣該君因軍務在外不克兼顧亦由敝介紹孫江東暫住在該宅且孫君原來二六軍咨議品行道德高尚既居旅館不便乃要覓相當房屋故請孫君在該宅暫住所有對於孫君個人往來關係與各方面當然無涉況敝外埠事忙無暇過問特此聲明

柏文蔚啓事

查有向海潛哈復生洪延城諸人均非本軍人員假借本軍名義在滬活動殊難承認特此登報鄭重聲明

陳德徵啓事

德徵身許黨國只知有整個的黨和主義只知服從黨的紀律與命令不知其他近聞有黨員俱樂部者將賤名加入發起之列實深駭怪德徵認定此種組織實含有分化本黨的作用更係不合本黨紀律之舉動非惟事實上德徵並未參加即原則上德徵亦當竭力反對恐同志不察有所誤會特此鄭重聲明

上海教育委員會啓事

本會第十次大會議決於七月二日結束現正辦理結束事宜所有議決案件關于大學者移交國民政府教育行政委員會關於市教育者移交上海市教育局結束期內各處來文概不接受特此通知

上海金業交易所股份有限公司第十一屆股東常會通告

本公司定於本年八月七日(即陰歷七月初十日)下午二句鐘在本公司市場內開第十一屆股東常會報告營業狀況凡我股東請於七月三十日起至八月六日止每日上午十時至下午四時憑股票至本公司股務處領取入場劵議決票其通知書一項則因多數股東查無住址援例省略以歸簡便再本公司股票自七月八日起暫停過戶俟股東會後再行繼續辦理特此通告

上海工會組織統一委員會通告

各工廠廠主 各工會工友 注意

頃准上海慶祝北伐週年紀念籌備會函開敝會籌備慶祝蔣總司令就職出師北伐週年紀念大會依照前日議決案定于九日全日十五日下半日上海各工廠一律停工參加慶祝其會場南市在公共體育場閘北在青雲路公共租界在總商會三處舉行維所有停工工資一律照給勿得扣除為函請貴會轉知各廠各工會届時一體遵行同伸慶祝等因查此項紀念大會凡我工友附近閘北者應於九日上午停工半天附近南市者應於九日下午停工半天並於十五日下午一律停工半天就近按時前往南市公共體育場閘北青雲路兩處會場參加十五日下午六時各工友並須一律在南市公共體育場或閘北青雲路集合舉行提燈遊藝大會(各備彩燈)所有停工工資各廠主亦應一律照給不得扣除以重工運而伸慶祝再本會業經推定韓天民為工會閘北總指揮常玉清為副指揮彭伯威為南市總指揮程致為副指揮望即一併知照特此通告

上海工會組織統一委員會通告

為通告事查會員證書及月費印花現均製就務希各工會從速分別具函前來本會組織部會計部領取庶可將會員證書分發各會員至各工會因會費不給亦須從速領取月費以應會內辦公費用幸勿延宕是所切盼此佈

上海工會組織統一委員會通告

為通告事查會員證書及月費印花現均製就務希各工會從速分別具函前來本會組織部會計部領取庶可將會員證書分發各會員至各工會因會費不給亦須從速領取月費以應會內辦公費用幸勿延宕是所切盼此佈 中華民國十六年七月九日

上海工會組織統一委員會通告

為通告事查以前各工會參加各種羣衆集會所呼口號多不一致殊失意志統一精神團結之意義為此通告嗣後各工會無論參加任何羣衆集會務須先期推定領導呼口號者二人預先報告本會以專責任是為至盼此佈中華民國十六年七月八日

國民革命軍第二路政治訓練部緊要啓事

逕啓者本部此後所有派往各團體參加開會之代表均有本部介紹函之證明否則以個人行動論如發生任何事體本部概不負責特此聲明

上海民新影片公司特派 L. SChiper 君為歐美日本澳洲等國各埠推銷出口專員

本公司為發展國外貿易推銷出品起見特派 L. SChipper 君為上列各地全權代表推銷專員 L. SChipper 君准不日隨帶本公司出品『玉潔冰清』『和平之神』『三年以後』『海角詩人』『天涯歌女』『復活的玫瑰』『西廂記』七片動身其經過之地點計澳洲雪梨各屬日本國各埠檀香山舊金山加拿大維多利亞溫哥華各埠墨西哥南北美洲各屬以及歐洲各國以上各地影戲院中外影片商界及華僑愛看國產名貴影片愛國同胞屆時請與 L. SChiper 君面洽看樣為荷 L. SChiper 君將來所到之地點當在各該地登報宣佈以資接洽外特先佈告海外各界注意為幸

上海民新影片公司謹啓

奚亞夫律師代表金寶奎捉拿朱媛媛啓事

茲據當事人金寶奎君聲稱謂伊於民國十四年秋憑媒陸金氏及朱袁氏之介紹納朱媛媛為妾(又名馬媛媛)歸甯後各相安無事不料氏近日與歹人發生曖昧事情忽於六月二十六日晚不別而行捲逃玻璃緞灰背旗袍狐皮亞佛令緞襖袍黑紫羔皮統等及其他金銀貴重值洋五百餘元現除報告捕房外囑登報懸賞等因前來為此代為登報捉拿各界人士如能將朱媛媛捉拿送案者當給以相當酬報此啓 事務所寶山路寶興西里 分事務所五馬路商界聯合會

國民黨之民生其最要之原則不外二者一日「平均地權」二日「節制

賞格緝拿

緝拿顧明德又名連生嘉定城內人年卅一歲右目大左目小中等身材上海口音向為敝店夥友忽于四月初九日用串騙營業計至四月十四日私收賬款攜帶妻男少孩及姘婦一共四人潛逃無踪如有人將顧明德一人拿到者賞洋二百元通風報信因而緝獲者賞洋一百元決不食言

通訊處上海新北門口裕昌祥象牙店

黃鎮磐律師代表中華書局發薪工啓事

本律師代表中華書局發給解散各職工薪工辦法如下(一)總辦事處編輯所印刷所六月下半月及七月一二兩日之薪工並補助川資三元(二)總店七月一二兩日之薪工並補助川資三元(三)由本律師塡具支款憑單總店由李默非薛季安兩先生來領轉交各人印刷所由俞仲還先生總辦事處由戴劼哉先生編輯所由陳協恭先生偕各部課原主任來領由各部課原主任轉交各同人定於本月九號午前九時至十一時在白克路西字十八號本律師事務所發給(四)印刷所各人請於本月十號午前十時起午後一時止其餘三處請於午後二時起至五時止持支款憑單到大世界共和廳兌取現款憑單入場毋須門票附各部課領取憑單人姓名(總辦事處)總務部朱慕唐會計部方繹如分局課查藜青代統計部馬震東代推廣部陸衣言出版部圖版課蔣瑞華庶務課及出店黃宙民總棧房紀常鄭寄課陸厚載(編輯所)總編輯部及圖書館陸費叔辰教科部張獻之數理部華亨平英文部沈問梅國語部黎錦暉或吳翰雲代美術及古書部吳志抱代新書部曹守一雜書部王均卿圖畫部余映堂(印刷所)中文排字課王時榮西文排字課羅福生鉛印課顧道生曹桂生校對課趙逸琴鑄字課張洪元繪石課朱華生落石課張學瀛胡志民石印課輪印課王金培照相課廖版課張子嘉彫刻課電鍍課沈逢吉事務部徐曜堃庶務及木工屠伯常聚珍仿宋部丁輔之姚竹天代學製品部孫鐵仙

王傳璧 戴繼恩 律師為和記大新舞臺清理事緊要啓事

前據和記大新舞臺徐金聲委託登報清理詎理以後本律師等未曾收得分文款項徐金聲與人直接磋商解決方法本律師等代為清理一事形同具文嗣後關於清理事宜債權債務人請逕與徐金聲接洽與本律師等無涉特此通告

律師羅傑 巢堃 會計師俞希稷 李祖桐 周增奎 為召集慎泰 沈別記 華泰 第二次債權人會議通告

現定七月十一日(星期一)下午二時在愛多亞路八十號六樓(即紗布交易所)召集沈別記營造廠慎泰木器號華泰鋸木廠第二次債權人會議報告經過情形討論以後進行方法凡各債權人屆時請親臨如有要事亦請備函委派代表列席事關緊要務希必到恐發函通知不週特此登報此佈

俞鍾駱律師代表大華書局為印行

茲據大華書局聲稱印行國民黨書籍非他種營業可比實負有宣傳國民革命之使命故本局所出之各種關於革命書籍售價均極低廉其首先出版之中山全書(又名中山叢書)內容包括中山先生一切遺像墨跡傳略主義方略演講學說宣言書牘雜著及國民黨政綱政策歷史方略方針宣言一切重要事實及主張搜羅極費心血編印手續歷時甚久而出版後曾聲明各同行同志得照樣翻印並首先減低售價如此犧牲利益無非為補助宣傳起見乃近據國民黨同志來云竟有市儈改頭換面巧立名目非法壟斷並假借名義作圖利之工具不但有辱領袖同志之尊嚴且實行阻礙黨化書籍之普及破壞國民革命之宣傳工作囑將中山全書擴充內容搜集最近重要篇擴大名義印行廉售仍歡迎翻印用示楷模本局承此意旨已將各黨化材料搜集完備定名曰「國民黨大全」一冊始排印即日出版出版後(一)特別廉售(大約總不滿一元)(二)歡迎各界翻印(翻印辦法另訂之)請為保護以利宣傳前來本律師特為代表登報通告無論何人如有破壞大華書局出版之「國民黨大全」一書之名譽或阻礙其推銷者本律師當為分別情節依法控究此佈 事務所西門外黃家闕慶雲里二號 電話南市一一六二號

上海臨時法院公告

為華洋民事案B字第一三六號子方儲蓄銀公司清理案清理稟詞業已呈遞法院已於一九二七年六月三日諭委本會計師為該案清理員所有本案各債權人請將姓名住址以及債權細賬于一九二七年七月七日以前開送九江路十一號A字薛邁羅會計師或北京路三十二號王梓康會計師逾期概不承認各債務人則須將欠款交與上述九江路或北京路本會計師處切勿付於別人此佈 中華民國十六年六月十七日

清理員 薛邁羅 王梓康

上海租界臨時法院公告

案據張飛熊律師代表周煥章聲稱伊父周長根僅生煥章一人民國九年八月二十六日在滬病故生前遺有道契及其他產業由母執管茲因生母年老委託管理聲請給諭准管等因合應登報公告如有人反對此項執管遺產仰自登報日起於十四天之內到院聲敘理由否則即行給諭准管此佈

中華民國十六年七月八日

上海法租界會審公廨公告

為鄧菊生請求給諭執管故母鄧氏存款一案茲據聲請人鄧菊生由其代理律師顧公秉狀稱故母鄧氏于民國十六年一月十七日在武昌去世生前在上海匯豐銀行立有第五百四十五號存摺一扣彌留前即交聲請人囑為執管前來本院為特公布如有人反對鄧菊生之請求著於十四天內具狀到院聲明理由候核否則本院即給諭鄧菊生執管該存款此佈七月二日

上海公共租界臨時法院公告

案據袁漢雲律師代表郁氏郁震東等呈訴何氏一案茲因被告何氏之傳票無從送達為特登報公示傳達限該被告何氏於登報日起二十天內投案辦訴如逾期不到本廨即准原告請求核判特此公告

中華民國十六年 月 日

蒯大鏞 大雄 鄭重聲明

啓者吾祖蘸泉公自香山遷蘇所生二子即先伯際唐先父仲廣兩房早經分析先伯際唐生三子長大奎次大權幼大森先父仲廣亦生三子長大庚次大鏞幼大雄不幸兄大庚於民國八年間去世拋下少妻孤兒亦先後殤亡所有產業何須房族覬覦云及承繼問題吾儕兄弟尚在青年更毋庸議此種主張本可置之不問誠恐外間不察淆惑聽聞特此聲明

林裘氏驅逐劣子聲明

氏夫早故過繼林誠康即阿華為義子學業娶妻後竟聽信婦言將氏拋棄不顧贍養向論反遭毆辱種種違逆筆難盡述以故除稟請法院備案脫離母子關係外為特登報聲明仰親友等注意嗣後林誠康阿華在外借貸銀洋及一切不法行為等情概與氏不涉此啓

汪承寬律師受任陳銀福常年法律顧問

本律師茲任浦東西渡石碼頭船主陳銀福君常年法律顧問嗣後如有侵害其營業及破壞名譽等情本律師當依法保障此佈 事務所小西門外學潔里口電話南市一二五九號

瞿鉞律師代表洪益祥同益祥號股東蔡松記等推盤聲明

事緣蔡松記陸仁記益棟記廿士記黃竹三等前股開之洪益祥(在虹口漢璧禮路)及同益祥(在徐家匯)兩洋貨號均因去冬擱淺無意繼續營業故憑中將以上兩號店基生財裝修及新舊貨賬等全部推盤與徐源祥君(新股東代表)為業言明自盤之後任憑改換牌號或加記于出盤人無涉至該兩號以前欠人各項如往來及存款等由出盤人方面按照前股東與債權代表議定辦法歸推定之恆盛米號依議清理與受盤人不涉至該兩號以前放出貨賬應歸受盤人收取出盤人不復干預業於上月二十八日經兩方股東立據簽字彼此交割清楚除由雙方律師證明外合再代為登報聲明

吳寶地律師代表洪益祥同益祥洽記號股東代表徐源祥受盤聲明

所有虹口漢璧禮路洪益祥洋貨號及徐家匯同益祥洋貨號今因前股東蔡松記陸仁記益棟記廿士記黃竹三等無意繼續營業故憑中將以上兩號店基生財裝修及新舊貨賬等全部推盤與徐源祥(新股東代表)等為業並於原牌號另加洽記二字以示區別言明自盤之後所有該兩號以前欠人各項如往來及存款等歸出盤人清理與受盤人不涉至於人欠各項如該兩號以前放出貨賬應歸受盤人收取出盤人不復干預業於上月二十八日經兩方股東立據簽字彼此交割清楚除由雙方律師證明外合再代為登報聲明

律師金子廉代表松江縣張澤鄉金子耕啓事

金子耕妻金費氏(即費品仙)素不安室於民國十二年十二月間帶同兩女私庵衣飾逃逸尋緝無踪至本年七月查得金費氏避住閔行與康耕山同居報告第一公安分局獲解上海縣公安局轉送檢廳奉訊飭將被帶之兩女給與金子耕不料在外仍遭金費氏等強行領去似此妻犯七出已屬義絕從此金子耕與金費氏夫婦關係完全脫離委任本律師登報聲明特此代表登報通告

孫嬅如 林驥 鑒

南洋兄弟烟草有限公司駐甯經理人方植芬訴執事等不理帳款一案業於本年七月五日奉上海臨時法院判決著孫驥孫如林共同償還原告洋一千元如執事等對於此項判決不服應於法定期內提起上訴逾期法院即准原告之請求將保人孫如林提供前公廨之保證金洋一千元供原告執行之用特此通告南洋兄弟烟草有限公司本論登報聲明 原告律師詹紀鳳啓

中國國民黨政綱對內政策第十三條　勵行教育普及以全力發展兒童本位之教育整理學制系統增高教育經費並保障其獨立

江蘇司法廳佈告第三號

蘇省覆驗律師證書簡已由江蘇省政府公佈施行呈報國民政府備案在案按照該章規定凡已領有律師證書欲在蘇省管轄區城內執行律師職務者無論已未登錄均應於開始覆驗日起二個月內聲請本廳覆驗如於該規定期限內未向本廳聲請覆驗者原領律師證書即失其效力茲定於七月十五日開始覆驗特此布告　附簡章如左　民國十六年七月七日

蘇省覆驗律師證書簡章

第一條　原巳領有律師證書欲在蘇省管轄區城內執行律師職務者無論巳未登錄均應於本簡章公布後二個月內將原領之律師證書連同證明有充當律師資格之憑證及其他關係文件聲請江蘇司法廳覆驗不於前項期限內聲請覆驗者其原領之律師證書於該期限屆滿後失其效力

第二條　聲請覆驗應具聲請書並嚴繳覆驗費銀四十元原在蘇省管轄區城內執行職務之律師應於前項聲請書內將其執行職務之區城及事務所所在地一併開明

第三條　聲請覆驗之律師具有左列各項資格之一經廳審查呈驗文件相符者應於律師證書上加蓋驗訖合格字樣之戳記准其仍在蘇省管轄區域內繼續執行職務其尚未登錄者准其聲請登錄，一曾任推事或檢察官一年以上者，二曾在國立公立大學或高等專門學校教授法律科主要科目任職三年以上者，三在國立大學或高等專門學校或在外國大學或高等專門學校修習法律之學三年以上畢業得有文憑者，四在公立或經政府認可之私立大學或高等專門學校修習法律之學三年以上畢業得有文憑而其成績優良或有法學上之著述經廳審查認爲堪任律師之職者，五在中國法庭執行律師職務已滿二年者

第四條　聲請覆驗之律師經廳審查呈驗文件認爲不合前條所定之資格者應將其呈驗之律師證書暨其他文件隨同呈繳覆驗費一併發還

第五條　江蘇司法廳應將覆驗律師證書之結果按期送登政府公報公告之覆驗不合格之律師於前項公告十日後不得更在蘇省管轄區域內執行律師職務

第六條　本簡章自省政府公布之日施行並呈報國民政府備案

國立廣州中山大學招考本科新生及預科插班生

報名期由七月五日至十八日除星期日外每日上午十時至下午四時在法界金神父路中國國民黨黨務訓練所（即法界二十一路公共汽車之終點）考期七月念二日至念九日止在徐家匯南洋大學詳細章程可到報名處取閱或付郵票一角當由郵寄送空函不復

中華職業學校債券發息廣告

本校十二年度債券照章每年七月中抽籤於八月一日發還本金總額十分之一及利息此項校債本校以積儲國庫補助每月一千元抵償本年度國庫補助自十五年十月分起即未領到債券還本付息即受影響而學校經濟更形支絀茲經十六年七月三日校董會議議決本年以國庫補助未能領到暫行展期抽籤還本先發利息持有本校債券者請自八月一日起仍向上海商業儲蓄銀行支息事出萬不得已千祈原諒爲幸謹啓

中法工專學生會暑期執行委員會啓事

本委員會受全體同學委託於暑期內全權辦理學生會一切事務刻已假定小東門敬業學校中學部爲辦事處凡有信件遞寄該處可也

中央軍事政治學校招考第七期新生併展延考試日期通告

本校前次通告招考特種兵科入伍生現經本校校務會議決定改招第七期本科學生內分步騎砲工輜交通航空憲兵經理軍醫造兵等科簡章如下（一）資格　凡國民男子曾在普通高級中學校畢業或肄業及具有同等程度並身體強壯而無嗜好及仰信三民主義者爲合格（二）年齡　十八歲以上二十四歲以下（三）川資　無論遠近來投考者所有川資一概自備（四）報名地點　上海小東門聚奎街敬業中學及南京竹橋本校（五）報名手續（一）先由中國國民黨各級黨部或忠實黨員三人以上填寫介紹書（介紹書可向上海報名處及南京本校索取）然後攜帶此項介紹書及本人最近四寸半身相片二張向上述地點報名呈繳並領取與試證以憑入場考試（六）考試地點　南京本校（七）考試課目　國文　政治　代數　幾何　（三角）　物理　化學（八）檢驗體格　考試以前依照本校身體檢查規則先行檢查合格者方得入試身體檢查規則如左　檢查科目　體格　視力　聽力　握力　肺力　肺量　下體　甲等　身體健全精神煥發者　乙等　身體健全身長及肺量有差者　丙等　患花柳性疾病或輕度痔疾[illegible]成視力有障礙者　丁等　凡不堪任事之體格及治療困難或傳染危險之疾病者　甲乙丙等爲合格丙丁兩等爲及格（九）報名日期　自登報日起至八月三十日截止（十）考試日期　自九月一日開始（名額）概定一千名（十二）凡屬上海報名處報名者由本處於八月卅一日在滬備專車運送來校應試

第四中山大學招生

本大學招收預科生至多以三百名爲限男女兼收不限省籍及國籍▲投考資格▲新制高中畢業但舊制中學畢業者本屆亦得應試▲試期・八月八日至十一日▲報名期・七月十五日至七月三十一日▲報名地點・南京北極閣下本大學註冊處▲招生股▲招生簡章附郵四分函索即寄空函不復▲開學期・九月一日

中華民國學生聯合會總會改組籌備處通告

各地學聯會均鑒本處現定七月十五日起召集第九屆全國學生代表大會務望各省各特別市學生聯合會遣派代表三人各旅外中國學生會遣派代表一人前來南京出席如各省學生聯合會尚未組織時可由各該省會學生聯合會代派代表事關各該地學生利益全國學生前途尚希迅速參加切勿延誤特此通告

上海中醫專門學校念四次招生

本校創始以來歷有年所專以發揚中國醫藥利濟民病爲主旨辦畢業已八次現值暑假招考新生及二三年級插班生自夏歷六月初五日起至七月二十日止隨到隨考附帶保證金五元四寸半身照片一張地址上海老西門石皮街本校章程函索即寄

校長夏應堂　薛逸仙　主任丁仲英　丁濟萬同啓

私立海門中學校招生

本校定於七月廿八日八月十三日招考初高中一年級新生及二三年級插班生招生簡章及入學須知附郵票一分　校址江蘇海門茅家鎮東市

大華產科醫學校招生

本校以造就女醫人才爲宗旨聘請中德兩國名醫二十餘人爲各科教授並以大華醫院供給實習

程度　（新生）初中畢業或有相當程度者（插班生）曾在其他產科學校肄業半年以上者　報名　即日起　考期　七月十日內學生隨到隨考　章程　函索即寄　校址　上海卡德路六十三號　校長李平書

上海女子中醫專校招收新生

▲程度▼凡國文清通品格端正能恪遵校規者▲學額▼三十名▲報名▼自即日起至開學止隨帶報名費五元不取發還▲試期▼每日二時以前隨到隨考▲開學▼陽歷八月十七日陰歷七月二十日▲詳章▼附郵五分函索不覆▲考試地址▼上海四馬路西中和里丁醫室內▲校址▼勞勃生路十號

校長夏應堂　薛逸山　丁仲英同啓

上海藝術大學招男女生

本大學設西洋畫系中國畫系西洋音樂系中國音樂系中國文學系戲劇系圖畫音樂系圖畫手工系各系新生（一）班及各級插班生（報名）自即日起九月五日止（考試）第一期自七月一日至十日第二期八月二十日至九月五日每日上午九時（校址）法租界善鐘路（章程）附郵四分索

招生委員會啓

復旦大學招男女生

（年級）文理工科商科生物學科社會科學科中國文學科一年級生（資格）詳大章程（日期及地點）第一次陽歷七月十一十二上午九時起在江灣本校連試二日（考試門類）詳載「投考須知」函索者附郵票二分（投考手續）具四寸半身照片兩張及手續費二元於七月一日至九日在江灣本校報名通信報名者可先期函索報名單並郵匯手續費（附告）本校詳章售大洋一角報名手續不全者一概不准與試

國立勞動大學勞工學院招男女生

目的　本學院目的在謀勞工教育的普及和提高從事勞工事業的研究和實驗培養勞工運動的人材以樹立勞働者自己實行根本解放而求實現民生主義的基礎

方針　本學校教育根據下列四種方針（一）勞働的（二）革命的（三）全人的（四）生活的

名額　一、本科一百名（以養成勞工教育勞工技術勞工事業的專門人材爲主招收中等學校畢業生及有同等學力者三年畢業）二、中等科一百名（以養成智能較高的勞工爲主招收高小畢業生及有同等學力者三年畢業）三、臨時師範科一百名（以養成勞工成人學校及勞工小學的師資爲主招收中等學校畢業生及有同等學力者）四、臨時訓練班（以養成勞工事業辦事人員爲主招收具有高小程度之工人由各地工會選送或直接投考亦可六個月畢業）

報名　八月十四日起至八月廿四日止

考試　初試八月廿六廿七　覆試九月三日

地點　上海江灣本院（組織大綱及招生簡章可向本院或上海南京路望平街口模範工廠發行所閱但函索須向本院並附郵票二分）

開學　九月十日

待遇　膳宿制服各項費用概由本院供給

東南醫科大學招考男女生

（學額）一年級五十名原有專門部二三年級擴充學額招收插班生（資格）高級中學畢業或有同等學力者（報名）自登報日起至考試前一日止報名時須繳報名費二元四寸半身照片一張並呈驗畢業證書（考期）（一）陽歷七月十五日（二）八月一日（校址）上海南市滬軍營外馬路三六三號（章程）詳章附郵五分簡章函索即寄

招生委員會啓

附告　本校附屬醫院招考女看護生十名章程函詢即復

招商局公學招生

本公學定于七月二十日（舊歷六月二十二日）上午九時起招考中學一二三年級下午一時起招考小學一二三四各級新生有志來學者先期來校報名中學繳報名費一元四寸照片一張小學免繳函索簡章附郵一分詳章十分　校址上海提籃橋華德路六十五號

校董邵子愉啓

民國女子工藝學校招生

（班次）工藝本專科注重湘繡及國英算以高小畢業或有同等程度者不拘資格如家道清寒得酌減學費初中一二年級新生插班生小學部一年級新生二三四五六插班生（考期）隨到隨考（開學）陽八月十七日陰七月二十日（報名）新重慶路慶餘里二衖　章程附郵一分即寄

校長郭泰祺夫人　校務長余楠　總務長莫周雲濮　部萍書　管賦權

上海法科大學招考男女學生廣告

學科　本校十七年度招收大學部法律政治經濟各系專門部法律政治經濟各科預科一年級生並各年級插班生

報名　自即日起每日上午八時至十時隨帶（一）原校證書（二）履歷書（三）四寸半身相片（四）報名費兩元向本校招生委員會報名

試期　陽歷八月一日　試場　上海法租界蒲柏路本校

科目　報考大學部專門部各系各科一年級者第一試科目（一）國文（二）英文（三）歷史（四）地理（五）法制經濟大意（六）三民主義大意第二試口試　報考預科一年級者第一試科目（一）國文（二）英文（三）數學（四）三民主義大意第二試口試　插班生考試科目由招生委員會酌定但有特別情形經認可者得免試全部　函索章程及報考須知附寄郵票四分

董事長褚輔成　校長董康　潘大道

中國公學大學部招男女生

本大學分設英文部法文部招收商學院法學院理工學院文學院一年級生及兩部預科各年級生所有招考手續及試驗科目均詳列本校招生簡章可逕向吳淞本校或上海寰球中國學生會索取（報名）七月一日至十五日（試驗日期）七月十八日十九日（考試地點）上海寰球中國學生會　其欲插入各學院二三年級者如備有各大學轉學證書并經本校審查合格者得分插入各班

中國公學大學部招生委員會啓

南光文商專門學校暨初高級中學招生

現已開學上課各級均有餘額可補不拘程度隨到隨收　報名索章　向上海法租界霞飛路呂班路轉角本校或南京路江西路轉角中美地產公司

本校定於陽歷七月二十日上午招考男女補額新生二百名班次分大學文商專科高初兩級中學暨小學凡持有相當轉學證書或成績報告者可免試按照程度插班　暑期學校　須將名單學歷等填就後從速寄來經本校執行委員會之通過

校長張四維　教務長馬崇淦　文科主任夏士屆　商科主任孫德思　博士同啓

國立暨南學校通告

本校自本年度起徹底改革爲有統系之具體組織內容分大學部中學部南洋文化教育事業部三項大學部設商學院農學院文學院自然科學院社會科學院藝術院現正籌備伊始擬分作三時期照常年爲一時期計實定六年完成現第一時期除高中及初中大學部商學院各系學系招收新生外并添招大學部中國文學系外國文學系教育學系政治法律學系數理另本科一年級及大學部預科生一班凡南洋華僑學生國內學生皆可投考招生廣告以兩登報端并寄南洋各埠外特此通告

大夏大學暨高師招男女生

類別（一）文理教育商本科一年級新生及二三年級插班生（二）高等師範一年級（三）預科一二三年級均兼收男女

報名日期　陽歷七月十日起

考試日期　陽歷七月十五十六日即星期五星期六

章程　本大學印有大夏一覽函索郵票八分即寄招生簡章函索即寄

校址　上海勞勃生路膠州路口十六路無軌電車可直達校門報名考試均在本校

上海黨務訓練所通告第十九號

爲通告事夜班規定于本月十一日（星期一）開始正式上課後列各條仰各該生注意爲要此佈（一）夜班除星期日外每晚自七時半至九時半爲上課時間（二）每晚由一位教授擔任講授畢即散課（三）上課暫在本所大禮堂（四）夜班生須各帶鉛筆及抄本（五）數課不發講義教授口授由學生自行筆記

中華民國十六年七月七日　所長潘宜之

中國國民黨江蘇省黨部南匯寶山特派員陸友白通告南匯全體黨員暨闔邑民衆

爲通告事本黨組織原有嚴密之紀律整齊之系統查南匯自清黨運動發生以後竟有非黨員及諸投機惡化份子乘機利用解散黨部誣陷同志並於省黨部命令停止工作期間改組各級黨部任令非黨員及諸惡化份子混雜其間殊屬違反紀律破壞系統而各市鄉地痞復勾結外來流氓挾嫌誣陷擄人勒贖黨員流離失所死傷者不一其人民衆驚惶疑慮閭閻爲之不甯致使全邑人民對於國民革命之信仰爲之懷疑而莫辨言者痛心聞者髮指本特派員奉令來南業經查閱案卷賬目並咨詢各機關及地方公正人士對於前縣黨部之幼稚操切臨時縣黨部之腐化負有整頓改組及清除之責職除將臨時縣黨部全部接收各區分部停止工作一面分函行政機關及水陸軍警分飭所屬一體安予維持安甯外合行通告仰全體黨員旅外者即日回籍靜候省委縣特別委員會職員分別審查改組所有共產嫌疑及諸惡化份子破壞黨紀土豪劣紳挾嫌反動等情應由被害人及全邑民衆分別依法向司法及清黨機關檢舉核辦所有前縣黨部及臨時縣黨部負責人員應即日回籍整理賬目聽候審查核銷仰各週知毋得私相報復自滋驚擾而干法紀切切毋違特此通告

中華民國十六年七月六日　陸友白

中央軍事政治學校籌備委員會展期投標被服通告

本會原定七月五日在本會標投被服現因各方送來貨樣多不完備茲展期於七月二十日舉行有意承辦下列貨物者不論一種或多種請來會索取投標章程及說明書並依據說明書所列各件製備貨樣標明號價格於七月十五日以前遞至南京老教育園本會經濟科爲要計開單夾棉呢四種軍衣棉背心呢外套膠布雨衣作業衣作業帽皮鞋皮靴皮帶水壺飯盒雜囊軍毯棉被草枕棉褥作業鞋便鞋草鞋手套襪子襯衫衛生衣子彈帶等以上每種均在六千件以上

鄭養源烈士南京追悼會籌備處啓事

蕭縣鄭養源烈士（蓋蘇）忠實義烈同志所欽奔走革命垂二十年備歷艱虞誓死不變此次渡共產暴徒所忌於五月二十八日殉難漢上噩耗驚傳吾黨震悼頃經各省同志發起追悼推舉八員專司籌備並擇七月二十四日假南京秀山公園開追悼會海內同志或與烈士有相知之雅或與烈士爲生死之交或崇拜其精神或欽佩其義烈素車臨哭諒有同情務乞揮如椽之筆錫闡幽之文或錫詩篇或撰聯語或與烈士有舊述其生平作爲傳記或傷烈士之逝思其毅魄爲哀辭各出鴻文表揚義烈藏會當彙集成册刊印流傳以紉微士之英靈藉伸本黨之哀悼前因爲期甚迫用特登報聲明如蒙惠賜聯誄等件務請於七月二十以前寄交南京逼妃巷一百號籌備處收以便彙集懸掛爲荷謹啓

南京市政府慰勞北伐將士募捐游藝大會籌備處宣言

親愛同胞們； 在國民革命的第一期｜軍事時期｜中，最苦的是我們的前敵將士。冰天雪地，他們穿不着棉衣，烈日炎天，他們得不到陰涼。戰爭劇烈的時候，整天的衝鋒陷陣，得不到一杯水，一粒米。當然；我們的武裝同志們，是受黨的使命，應民衆的要求，所以忘却了一切痛苦，把他們的血肉，來換取全民衆的幸福。我們站在黨的觀點上，是用不着講「恩」但是憑良心說一句，我們脫離了軍閥的鉄蹄，得到了自由平等，是誰送給我們的呢？北伐興師以來，僅到一年，把國民革命的勢力，由長江流域推進到了黃河流域，雖然說是有主義做中心，民衆做後盾：但是就平面上去實際觀察，倘不是前敵將士們，不怕槍彈，不計生死，去拚命殺賊，那末，我恐怕不容易奏這樣的膚功罷？ 我們現在很安逸的生活于青天白日之下，天天看着報紙，很歡喜聽前方的捷音，在這個捷報聯珠內當中，前方又不知犧牲了多少親愛的將士們的白骨鮮肉！ 我們飲水思源，由歡喜而感激，而慚愧！結果我們由良心的衝動，想出一個慰勞前方將士兼以稍稍安慰自己的一種方法； 我們南京市政府以下各機關的同人，組織了一個慰勞北伐將士募捐游藝大會，請了黨內名流演講，上海名角奏技，滬甯婦女界各種跳舞，還有新劇，南北雜耍，以及最近北伐戰地攝取的各種影片，預備在七月十六。十七。十八三天在地表演，只要是足以賞心悅目的游藝，我們是儘量的搜集，務必達到觀衆的歡欣鼓舞 親愛的同志同胞們！在歐戰的時候，各國的婦女，都鈎心鬥角的預備種種美術品，寄給前方將士。那種帝國主義者利益衝突的戰爭，還能夠博得後方熱烈的敬愛，難道說我們為主義而戰，為民衆而死的北伐將士們，都不能博到我們一點慰勞嗎？同志們！只要你們在消耗費內，存一部分來參觀這幾天的游藝會，在你們消費不多，在我們集腋成裘，可以完成這一個慰勞的志願。那末，你們花的這幾個錢，也可以說做了一點國民革命的工作，盡了一點國民的義務。我們謹以十二萬分的誠意歡迎 慷慨輸將！ 熱烈參加！

（國民黨政綱對內政策第十一條）制定勞工法改良勞動者之生活狀況保障勞工團體並扶助其發展（中央宣傳部駐滬辦事處）

無敵週報

第二期 目錄

（一）黨的重要和黨的責任……吳稚暉
（二）國民黨黨員應有的修養……凌夢痕
（三）黨治之新紀元……胡夢華
（四）請黨運動之認識……高鐵郎
（五）共產黨的應用心理學……胡寄南
（六）這一週的黨政述要……
（七）短兵……

報價 零售 每册大洋二分五厘 訂閱 三個月大洋二角五分 半年大洋五角 全年大洋一元
編輯兼發行者 江蘇省黨部宣傳部
總售處 上海沉香閣縣黨部（地址）新北門 本埠各大書局

進攻週刊

第十期 目次

敬告上海市民（附插圖） 黃慎子
禮教下之愛美運動 華林
共產黨也配革命嗎 有麟
鋼錐（五則）「雞姦」與「睡覺」（慎之）—宣傳之材料（慎之）—又是一宗強姦案（慎之）—張
—孫寶琦現在有了錢了（慎之）—
作相與大赦令（慎之）
踏進煩悶的園裏（文藝） 紹文
國民快來吧（歌曲） 張亦庵
一週間大事詳誌 文輝

總發行所 法租界金神父路日暉里十八號本社
價目 每期大洋二分五厘 每個月大洋二角五分 全年大洋二元 郵費另加

建設週刊 第十一期出版

（本期目錄）

時事短評 三年之後和三大運動（南） 上海市政前途與市民（敏） 最近中英外交與反英運動（叔諒） 建設一個理想的工會（重耳） 蘇俄着目東方之由來（續）（之因） 中國水利談（上篇）（宋希尚） 與金侶琴君討論廢兩用元問題（惺齋） 改良江蘇市制意見書（七續）（董鼎三） 飢餓（小說）（續）（仲持譯）

總發行所上海泰東圖書局 代售處 光華書局及各埠各大書局

趙景卿先生鑒

閣下所設升大恆大中號自去年底止結欠敝莊等銀兩曾將漢口中國銀行定期洋例紋存單作抵現在中行存單已經到期已向該行收兌承款匯申因目下漢匯暴落除收歸外尚有不足即請速來理楚幸勿稍遲因無從通訊用特登報通告 裕大莊 厚豐莊 啓

謝樹華聲明

遺失第二路總指揮部政治部訓練部第八十三號橫式黨旗銅質證章一枚特此登報聲明作廢

宣傳革命兩大新著

黨化教育實施法

在青天白日之下過去之腐敗教育業已宣告死刑而須代以一種富有生命的新的教育此新的教育即根據於黨的主義黨的政策而建設使教育與黨同化養成建國人才完成全民教育本旨即以資施黨化教育立論法綱黨良處處以黨的主義黨的政策爲實施的根據照書實施必能收極大之效果

帝國主義侵略中國痛史

本書目的在使國人明瞭帝國主義在中國之源流與背景而謀挽救之方法故事實務求簡要說明務求淺顯字體分大小兩種大字爲綱領小字爲說明眉目清楚一覽了然其中於帝國主義侵略我國之方法手段我國各種利權之損失皆講述其因果及結果餘供民衆閱讀外可備中小學校黨化教育之用

對折出售 一冊三角五分 一冊定價四角

本局出版黨化書籍共有三十餘種另備詳細目錄函索即寄務請注意

上海四馬路 大東書局發行 分局 漢口 長沙 廣州 杭州

暑假中的 少年讀物

少年史地叢書

人類的故事 上冊五角半 下冊九角
世界著名探險家 上冊四角
希臘小史……三角
羅馬小史……三角
埃及小史……三角
蘇格蘭小史……三角
法蘭西小史……三角
加拿大小史……三角半
日本小史……三角
印度小史……三角
東三省一瞥……二角半
山東省一瞥……三角
四川省一瞥……五角
甘肅省一瞥……二角半
日本一瞥……三角半
高麗一瞥……二角
緬甸一瞥……三角
爪哇一瞥……三角
俄羅斯一瞥……三角
瑞典一瞥……三角
挪威一瞥……三角半
比利時一瞥……三角
英國一瞥……四角
美國一瞥……三角半
德意志一瞥……三角半
法蘭西一瞥……三角
瑞士一瞥……三角
希臘一瞥……三角
意大利一瞥……三角
土耳其一瞥……三角半
西班牙一瞥……三角
葡萄牙一瞥……三角
澳洲一瞥……三角
南美洲一瞥……三角
南非洲一瞥……三角

少年百科全書

全套九類計二十冊定價布面三十元紙面二十元總目如下
（一）奇象……三冊
（二）歐美名著節本……二冊
（三）常見事物……一冊
（四）世界各國志……三冊
（五）自然界……二冊
（六）世界名人傳……三冊
（七）地球……二冊
（八）生命現象……二冊
（九）遊藝……二冊

少年自然科學叢書

已出六冊 每冊六角
（一）太陽·月·星
（二）地球·生物·人
（三）空氣·水·火
（四）雲·雨·風
（五）山·川·海
（六）地球·生物·人

少年文學叢書

和諧的歌聲 快樂的幸福 已出二冊 每冊八分

常識談話 影戲 小世界 縮地奇方 照相術 飛行使者 電信 潛航艇 小說（第一冊） 每冊八分

模範軍人 每冊一角半
（一）關壯繆 岳武穆
（二）張飛 趙雲 王濬 謝玄
（三）韓擒虎 賀若弼 李靖
（四）尉遲敬德 蘇定方 李光弼 郭子儀
（五）王彥章 曹彬 狄青
（六）韓世忠 劉錡
（七）旭烈兀 郭侃 徐達 常遇春
（八）湯詡 戚繼光 藍玉 周遇吉

少年叢書 每冊一角
達爾文 大彼得 林肯 拿破崙 克林威爾
玄奘 信陵君 德謨士 富蘭克林 張良
岳飛 郭子儀 蘇格拉底 華盛頓 朱子
文天祥 蘇秦 王陽明 司馬光 畢斯麥
馬援 納爾遜

近世大發明家小傳 一冊四角

商務印書館出版

(E133)B

武昌亞新地學社上海總發行所通告

暄傳海內外之亞新地學社地圖現在上海發行了臨時辦事處暫設棋盤街九十五號零躉批發均能照辦樣本目錄緘索即寄

上海特別市第三區黨部通告

茲定于七月十號下午二時借座小西門少年宣講團召集全區黨員大會務希各同志准時一體出席爲要

上海特別市黨部秘書處通告第二十三號

頃奉 第十一次臨時執行委員會議決案開以後本市同志如有普通事宜建議可逕向所在區分部提交倘有重要事故須向本黨部建議者應註明黨證號碼并須親自簽名蓋章否則作爲無效案議決由秘書處登報通告等因奉此用特錄案通告希本市全體同志一體注意特此通告

中國國民黨中央黨務學校招生廣告

本校招考學生除由各省各特別區黨部考送來校覆試外舉行直接考試凡志願投考本校之同志希遵章來校報考可也

資格 （甲）本黨忠實黨員願終身爲黨服務并得中央允許不還改職業者（乙）富革命性刻苦耐勞身心強健而無嗜好者（丙）年齡二十歲以上二十五歲以下者（丁）高中畢業或同等程度者（戊）絕對能遵守本校一切命令及規則者

學額 甲乙兩組各二百名依本校簡章各省區應得額數分攤之

報名地點 南京大石橋本校

報名日期 自登報之日起甲組至七月十四號止乙組至八月四號止

報名手續 一、志願書一 投考同志（甲）在京者由各級正式黨部證明爲忠實同志或由忠實同志二人担保俱照本校發給之保證書格式一一填明簽字蓋章（乙）在外地者由各地各級正式黨部備函担保或二同志担保但此項担保人須經一正式黨部證明其同志保證書俟該生錄取後依式補填簽字蓋章 二、本人最近四寸像片一張

考試科目 筆試（一）三民主義（二）中國國民黨總章及黨綱的意義（三）作文（四）歷史地理的常識（五）數學（算學代數平面幾何）（六）外國文（英俄德法日任擇一種）（乙）口試

考試日期 甲組七月十五號 乙組八月五號

校長 蔣中正

要聞

膠東易幟後濟南大震動

陳以桑與祝祥本接觸 張宗昌倉皇欲棄濟南 日兵加入魯軍作戰說

確息、陳以桑部與祝祥本部接觸後、濟南大震動、泰安濟南附近又多我軍便衣隊及敢死隊、敵軍士氣沮喪、一夕數驚、張宗昌備棄濟南向河北總退却、（本報九日南京電）

日兵除開濟外、駐防膠濟沿路、據高密來密電、日兵喬裝魯軍、加入作戰、反抗革命軍、（本報九日南京電）

中央社九日南京電 前方密報、陳以桑部與祝祥本部接觸後、膠東震動、濟南魯軍馳赴濰縣增援、濟南奉軍防務由孫部接任、現我軍便衣軍敢死隊密布泰安濟南附近、敵軍一夕數驚、張宗昌已備向黃河北岸總退却、協助奉軍保守京津、

中央社九日南京電 前線緊急密電、陳以桑與祝祥本接觸後、日軍已實行動員、佔領膠濟路、並限令陳以桑軍退膠濟路七十里、否則取斷然處理、

中央社八日南京電 高密來密電、日人製定奉魯軍衣八千套、已有二千人加入奉魯軍、與國民革命軍作戰、

九日文匯報云、頃得報告、駐在青島之孫傳芳部下陳以桑軍三旅、及張宗昌部下駐在高密者一旅、駐在諸城者三千人、駐在安邱者三千人、均於本星期一日宣告獨立、改懸青天白日旗、陳以桑之反正、外間早有所聞、其因陳氏已先經馮玉祥及蔣介石任爲北伐司令、膠州當地已張貼「打倒帝國主義」及「擁護蔣總司令」之標語甚多、陳氏同時布告、將担任保護日僑生命財產、

國民黨之民族主義有兩方面之意義一則中國民族自求解放二則中國境內各民族一律平等

駐滬辦事處 中央宣傳部

大連日兵今日開赴青島

青島日水兵七百五十名上陸
魯人見大隊日軍開到極憤慨

外訊・青島日水兵上陸共七百五十・尚有艦續到・各國水兵均未登岸・(本報九日北京電)

日增兵青島・因國內輿論及外交派反對・暫緩發・但未打消・(本報八日北京電)

陽(七日)下午高密膠路軌修竣・日軍五時半經高西上・七時半抵濟・華人因大隊日軍到・極憤慨・各團體電京請抗議・(本報八日北京電)

電通社九日東京電 大連之第八旅・明日(十日)用御用船三隻從大連及旅順開赴青島・並派駐在滿洲之野戰砲兵一團同行・又濟南遣軍司令部暫設車站前金水旅館・

國聞社八日北京電 膠路高密附近陽(七日)午修竣・日軍陽晚到濟五列車・

馮軍七日開始渡河攻北京

與津浦線革命軍相呼應

西北國民聯軍以膠東已懸青天白日旗・虞(七日)起動員渡河・直攻北京・與津浦綫革命軍呼應・以收夾擊之效・(本報八日開封電)

中央社九日南京電 馮玉祥電告・下令全軍・限十七日完全渡河北伐・

電通社八日北京電 因山東方面之形勢急轉直下・馮玉祥軍擬乘時攻取北京・七日起馮軍已大舉渡河・

電通社七日鄭州電 馮玉祥氏於本月一日即下渡河命令・預定十五日止・全軍渡河可以完竣・新編之前方遊擊總司令甯與遠氏與大名府所屬之八縣士著軍聯合・勢頗旺盛・又靳雲鶚在開封・與馮閻兩氏使者不絕於途・保持聯絡・尤以馮靳本係舊交・近更親密・

馮煥章回汴後厲行清黨

全軍政治人員一律解職甄別
政治部長劉伯堅免李興中繼

馮玉祥回汴後・即從事厲行清黨・全軍政治人員一律解職・重加甄別・並施以眞正三民主義之訓練・(本報八日開封電)

西北國民聯軍總司令部政治部部長劉伯堅・原由武漢派往・係共產黨中堅分子・近聞馮總司令決意嚴行清黨・已將劉伯堅免職・並派陝軍參謀長李興中接充・郭春濤爲副部長・(本報九日南京電)

▲何祕書長其鞏電 南京李總代表曉東先生鈞鑒、總司令回汴後、即竭力從事清黨運動、所有全軍政治人員、均一律解職、就中切實加以甄別、並施以眞正國民黨主義之訓練、本部政治部部長、已令時甫擔任、郭春濤副之、其在共黨者、一律退出一切政治地位、武漢總政治部、在陝汴之留守人員、均送回漢口、雷厲風行、已告肅清、聞漢口近已有打倒總座之標語、惟尙在潛捕標語之機關耳、此項造謠挑撥、是其特長、以後恐不免再播弄此伎倆、請將此間清黨情形、轉達各同志、隨時注意、以免其混亂是非爲禱、何其鞏叩儉、

朱兆莘聲明

不爲盜匪作奴隸

▲脫離北京僞政府

國聞社八日日內瓦電 國際報界對朱兆莘代國民政府所作宣言・不絕評論・今晚日內瓦報於評論中・謂該宣言已造成聯盟與中國間之形勢・詢問聯盟大會以後是否將中國屏除於聯盟行政會之外・抑竟由各國承認國民政府得享受去年九月朱兆莘所得之聯盟行政會會員權利・朱語人・謂彼當代表人民利益・決不再爲盜匪出身者作奴隸・朱接有歐美各地華僑賀電多通・聞定十日由歐返國・

東方社九日東京電 日內瓦八日來電云・駐意中國公使國際聯盟代表朱兆莘・發表聲明・謂彼已參加中國國民黨・此後當代表南京政府出席國際聯盟理事會及總會・

首都定期舉行盛大紀念會

慶祝蔣總司令就職及誓師北伐紀念

中央社云、本月九日爲蔣總司令就職週年紀念日、十五日爲國民政府誓師北伐週年紀念日、南京各界發起慶祝大會、七日下午二時、在江蘇省黨部開第一次籌備會、列席者有總工會、商民協會、農民協會、婦女協會、全國學生聯合會、省學聯會、市學聯會、省黨部、市黨部、縣黨部、總政治訓練部及軍警機關代表二十餘人、總政治訓練部代表張士良主席、議決組織慶祝蔣總司令就職國民政府誓師北伐週年紀念大會籌備委員會、分四科十三股、假秀山公園英威閣爲辦事處、辦公時間自七月八日起、每日上午九時至下午四時、至大會開會日期、定七月十五日下午一時在公共體育場開會、會畢排隊遊行、晚間舉行游藝會、十六日晚由民衆團體邀請軍政當局宴會云、

國民政府令

一、特任胡漢民、馮玉祥、閻錫山、李烈鈞、蔣中正、楊樹莊、李濟琛、何應欽、李宗仁、溫壽泉、李鳴鐘、李福林、李培德、王天培、白崇禧、朱紹良、陳銘樞、賴世璜、曹萬順、周鳳岐、陳調元、柏文蔚、王普、賀耀祖、葉開鑫、楊森、劉湘、賴心輝、劉成勛、鄧錫侯、田頌堯、劉文輝、周西成、胡若愚、陳可鈺、黃紹雄、鈕永建、商震、鹿鍾麟、向傳義、張之江、陳紹寬、陳季良、李景曦爲國民政府軍事委員會委員、此令、

二、任命陳孚木爲浙江省政務委員兼農工廳廳長、此令、

三、任命王徵爲上海中央銀行副行長、此令、

國民政府副官黃惠龍呈請任命蕭芹、劉鉞、黃伯度爲國民政府高級副官、翁遠賓、吳雅覺、易鑑爲國民政府中校副官、宋雲競、張廣泉、文明清、黃裔爲國民政府少校副官、應照准、此令、

蔣總司令通令保護外僑

中央社云、蘇交涉員郭泰祺、因上海美總領事函稱、美國教會在華房產被軍隊佔據、並有毀壞情事、要求賠償、郭交涉員特呈請蔣總司令通令所屬各機關、嗣後對於外人生命財產、應予切實保護、外人公私房舍、一律不得佔據、及有滋擾情事、並令一體遵行、毋得故違、以重邦交、而敦睦誼云、

香港皮鞋公司

新發明

鋼條彈簧 男女皮鞋

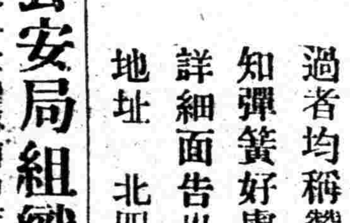

本公司所製男女皮鞋鞋內均藏有自練純鋼彈簧機關凡穿過者均稱贊羨如未穿者如欲知彈簧好處請駕臨參觀定將詳細面告也

地址 北四川路武昌路口

蘇省公布各縣公安局組織條例

中央社云、蘇省政府已於七月八日二十三次政務會議通過各縣公安局組織條例原文如下、

第一條、本省各縣公安局依本條例之規定組織之、第二條、各縣於縣政府所在地設公安局、第三條、各縣於繁盛市鎮設公安局分局、各分局所管區內、戶口較多之市鎮、設公安支局、其因地方情形不便於支局管理之處、得由分局或支局直接派出守望所、「前項分局支局須將設置必要情形呈報民政廳核准後行之」第四條、各縣公安局設局長一人、第五條、公安局之組織、分總務、行政、偵緝三科一課、但事務簡單縣區得將行政偵緝併設一課、其事務較繁之縣、得酌用雇員、每課設課員一人、助理一人至二人、第六條、總務課掌理事項如左、一、關於全縣警察之編練調遣支配事項、二、關於內外員警之考核進退升降賞罰及請假事項、三、關於收發文書管印信及編制預算決算統計事項、四、關於徵收捐稅及會計庶務事項、五、不屬於他課事項、第七條、行政課掌理事項如左、一、關於戶籍事項、二、關於消防事項、三、關於公衆衛生事項、四、關於整飭風化事項、五、關於集會結社出版物之取締事項、第八條、偵緝課掌理事項如左、一、關於偵查逮捕事項、二、關於審判違犯警章及取締有礙公安各事項、三、關於拘留所管理事項、第九條、各縣公安局爲督察內外勤務、訓練內外場功課等事宜、得酌設督察員教練員各一人、第十條、各分局支局各設局長一員、雇員一員至三員、第十一條、各縣公安局局長受省政府民政廳長之命令暨本縣縣長之指揮、處理全縣內公安事宜、第十二條、各分局局長受縣公安局局長之指揮監督、處理所管域內公安事宜、第十三條、各支局局長受該管分局局長之指揮監督、處理所管域內公安事宜、第十四條、各守望所受該管分局或支局長之指揮監督、維持所在地方人民公安、遇有事故發生、隨時呈報該管上級長官辦理、第十五條、公安局於不抵觸國省法令範圍內、得發局令、並得自訂各項細則、商承縣長會呈民政廳核准施行、第十六條、公安局經費以原有縣警費充之、如須加增雜項稅捐、應擬具體計劃、商承縣長會呈民政廳核准後辦理、第十七條、公安局爲研究警務之改進、得召集本縣警務會議、第十八條、本條例呈由省政府政務會議通過公布施行、並轉報國民政府備案、

廈門選手報名參加全國預選會

廈門方面、頗多運動健將、如吳德懋、余懷安、蘇炳泰、黃炳坤等、向在全國及遠東運動中、佔重要地位、昨日由廈門大學體育主任金兆均君來滬代廈門一部分運動員報名、參加本屆全國預選運動會、茲錄單於後、

一、余懷安 四百米、跳遠、跳高、五項運動、
二、魏光壽 跳高、
三、劉頌賜 二百米、標槍、
四、陶文忠 一萬米、

滇省改用青天白日旗

▲七月一日舉行升旗典禮

中央社云、雲南省務委員胡若愚等、昨呈蔣總司令電云、(銜略)本省會於七月一號午刻、舉行升懸青天白日滿地紅國旗典禮、是日到會慶祝者、幾達萬人、洵稱盛典、除傷本省內外機關一律改用新旗外、特電奉聞、雲南省務委員會主席胡若愚、委員張汝驥、李選廷、王九齡、馬聰、周鍾嶽、由雲龍叩冬印、

杭州市民昨日慶祝蔣總司令就職一週紀念

十五團體發起紀念大會
市民二萬餘人熱烈參加
通電反日出兵嚴懲共黨

杭州快信云、今日爲國民革命軍蔣總司令就職一週紀念、省黨部黃埔同學會等十五團體發起之全市市民慶祝紀念大會、於上午八時開始舉行、市民與會者兩萬餘人、當場通過四要案、有邵元冲沈定一等演說、會後游行、至十二時散隊、茲將詳情記下、

▲會場佈置 會場係假湖濱公衆運動場、東首場口紮牌樓一、額題「完成國民革命」牌樓口設簽到處、主席台設場西首、橫額「慶祝蔣總司令就職一週紀念」、台之布置、頗爲莊嚴、

▲到會團體及代表 浙江省黨沈爾喬、洪陸東、杭縣黨部蔣劍農等、暨所屬各區黨部、區分部、黨員、省政府代表趙伯蘇、市政府代表劉英士、政治分會代表戴應觀、公安局代表章憲林、省防軍代表周崇英、卓貴良、電政管理局吳中規、杭縣縣長蔣志澄、杭縣總工會代表杜震寰、杭縣農民團代表郎辭卿、市總工會朱馥桂、李素農、金耀、何虎、金明善、王莘、總部駐浙軍械局方謙、省防軍政治部李笠農、黃埔同學會劉冠世、警備司令范漢傑暨政治部駐宗照暨各級工會、行素女中、職業各女校、綜計團體二百餘人、數在一萬以上、

▲會場職員 總主席邵元冲、主席沈定一、沈爾喬、劉冠世、范漢傑、戴應觀、李定儂、蔣劍農、李素農、何虎、司儀魯犢吾、紀錄蔡炳賢、趙建新、

▲開會秩序 九時三十分宣布開會、一鳴砲、二奏樂、三向黨國旗暨總理遺像行最敬禮、四恭讀遺囑、五靜默五分鐘、六主席邵元冲致開會詞、七籌備主任沈定一報告籌備經過、八演說、(沈定一、戴應觀、金耀光)九通過提案、一、大會通電反對日本出兵山東、二、請總司令討伐武漢僞政府、三、請中央開除汪精衛黨籍、四、請總司令派兵消滅湖北共產黨、十、呼口號、十一遊行、

▲主席開會詞 略謂我們今日在此開蔣總司令就職一週紀念會、就該回憶去年的今日蔣總司令就職之環境如何、我們知道革命軍勢力促居發源地之廣州者十餘年、其原因爲各地軍閥之淫威壓迫與民衆之不能解革命之需要、致革命勢力無由發展、反動分子陳炯明、林虎、洪兆麟等得以破壞阻凝、以致總理革命四十年、屢遭失敗、後來總理告訴我們失敗的原因、是由沒有忠實眞正的革命的軍隊、因此他在十二年決定了兩大計劃、一、改組國民黨、使黨的組織嚴密起來、二、改組軍隊、創辦黃埔學校、養成軍事人材、任將總司令爲校長、因此革命的勢力乃大有發展、首將東江陳逆肅清、但是反動分子仍互相勾結、陰謀破壞、本黨革命領袖、乃商決非出師北伐、革命將永無成功希望、乃推蔣總司令爲軍人領袖、於今日誓師就職、并爲黨犧牲之決心、負此重任後、以蔣總司令之富有軍事學識與經驗、不數月湘鄂抵定、旋踵贛閩川浙相繼克復、故去年今日、尙躊促於珠江一隅、迄今日不特大江南北、均爲革命軍勢力、而黃河流域亦多爲青天白日旗招展區域、殘餘軍閥奉張最近亦將銷滅、我們深信國民革命最近的將來就會成功、三民主義必可實現、如全黨同志繼續努力、明歲今日、不但本黨的革命可慶成功、東亞的民族運動亦必有極大的發展、世界革命的陣地也就有了、我們的一席、還是希望各位同志共同起來、負担這個使命、我們更瞻念蔣總司令的功勳、我們希望革命早日成功、我們要一致來擁護蔣總司令、

▲沈定一演說詞 同志們、革命的同志們、今日是慶祝蔣總司令就職的一週紀念、在慶祝的紀念會中間令、我們深刻紀念的、就是總理替我們選了一員解救中華被壓迫民衆與世界被壓迫階級的一員大將、自從蔣總司令承總理遺志、負担這個責任以後、就向着壓迫我們的敵人進攻、但是我們的壓迫者不僅是帝國主義及軍閥、尙有陰謀詭詐的共產黨和腐化社會的劣紳土豪貪官污吏、帝國主義和軍閥全可靠蔣總司令和武裝同志來掃除、惟搗亂後方的共產黨和劣紳土豪、是潛伏任各個社會中、非軍隊之力所能完全撲滅、必須人民自己起來掃除他們、第二、我們民衆須明白在革命未成功以前、民衆是得不到利益的、國民黨的責任是要解放大多數的農民和商民、我們不許農民仇視資本家、危害經濟的紊亂、但我們更不許資本家壓迫農民工友、我們是要用調和的方法、使全民衆都得到利益的、蔣總司令就是總理的化身、因他是實行總理主義的最忠實的信徒、所以我們要一致擁護、我們倘若個個和蔣總司令一樣忠心黨國、不僅是中國的民衆不久可以解放、全世被壓迫的民衆、也可在最近的將來得解到放、

▲戴應觀演說詞 在去年總司令就職後、迄今日的一週年中、蔣總司令由珠江流域打到長江流域、而迄黃河流域、不久就要統一中國、這是數十萬武裝同志的血肉去換來的、但是表面上革命好像有了相當的成績、實則此乃總理四十餘年領導革命的力量的總和、而各處帝國主義和軍閥的走狗、還潛伏在各處活動、危害革命、如最近日本和張宗昌公洽而出兵山東、就是顯然的事、所以我們的敵人還是滿眼皆是、我們要眞正革命成功、還須更嚴密的組織起來、有方法、有步驟、向我們的敵人進攻、還有陰謀賣國的共產黨、去年七月間蔣總司令就看到他們的陰謀、設法防範他們、共同的就在惟恐國民革命之被共產黨破壞、果然共產黨後來陰謀更顯露了、幸蔣總司令的英明、尙不爲所乘、我們此後的責任、必須齊心、一致來打倒帝國主義、尤其是日本帝國主義與共產黨、

▲通電 一、全國各報館轉全國同胞均鑒、我國自鴉片戰敗以還、門戶洞開、各帝國主義挾其戰勝餘威、結成不平等條約、肆有侵略、由是中國國家利益之保障完全喪失、始以政治的侵略、攫爲瓜分局勢、繼以經濟的侵略、進爲共管、乃復勾結國內軍閥、使中國永淪於擾亂的旋渦中、此種事實、昭人耳目、如英國帝國主義勾結直系吳佩孚孫傳芳、以武力擾亂中國、又如日本帝國主義之暗助張作霖、撲滅郭松齡、使奉系軍閥得以死灰復燃、皆其鐵證也、近復出兵犯我山東、不憚自毀其國、九國協定、以謀更展其侵略的利益、是可知我國之禍亂、皆英日帝國主義之指使、國內軍閥爲其爪牙、故我人深知欲謀中國之統一、必須將帝國主義及軍閥同時打倒、毫無疑義、一年以來、因我國民政府出師北伐、國內形勢、遂發生一大轉機、自大江南北克復而後、直系軍閥、相繼消滅、英帝國主義既失其憑藉、即欲倒行逆施而不可得、義旗所指、齊魯旦夕可下、而日本帝國主義深恐奉魯軍閥滅亡、失其在華之牙爪、故敢冒大不韙、派兵來華、蹂躪國權、已達無可迴旋之絕境、凡有血氣、義憤塡膺、本會代表二百萬市民、抱玉碎之決心、誓死反對日本出兵山東、以經濟絕交爲必取手段之一、誠望全國同胞一致爲國民政府後盾、驅逐日兵出境、打倒軍閥、能竟全功與否、在此一舉、急起毋後、杭州市民慶祝蔣總司令就職一週紀念大會、二、河南探送馮總司令煥章同志勛鑒、國賊徐謙鄧演達等甘心爲赤色帝國主義作走狗、盜黨賣國、破壞國民革命、謀陷我革命領袖、厥罪與張作霖張宗昌等、凡我同志、皆負鋤奸社惡之責、我同志手綰重兵、豫鄂接壤、護黨救國、職責所歸、希即指揮武裝同志、奠平武漢、殲滅奸冏、使三民主義之建設事業、早日實現、不勝禱企之至、三、南京國民政府勛鑒、共產分子勾結一切反動、惡化分子、蹂躪兩湖、兩湖同胞、呻吟於其鐵蹄之下、幾不能生全、猶復妄立僞政府於武漢、發號施令、謀與我政府抗衡、天無兩日、在此國民政府勢力發揚之際、斷不容此種暴民政府據地殘民、本會代表二百萬杭州市民、敬懇鈞府迅速出兵、撲滅武漢僞政府、以解兩湖同胞之倒懸、而符全國人民之渴望、杭州市民慶祝蔣總司令就職一週紀念大會、四、全國各級黨部同志均鑒、汪逆精衛背叛總理主義、違逆民衆意志、勾結赤賊、給青年同志入於歧途、其罪早不容誅、近復盤踞武漢、詆毀國民政府、謀陷革命領袖、此獠不祛、何以爲黨、何以爲國、務請各級黨部全體同志一致主張、請求中央執行委員會立即開除黨籍、嚴拿究辦、以撥天日之浮雲、慰羣衆之渴望、不勝企盼之至、杭州市民慶祝蔣總司令就職一週紀念大會、

媽媽我要買一雙平等鞋(即網球鞋)

母答 爾須買陳嘉庚公司出品鐘牌商標的平等鞋 因該鞋式雅價廉耐穿信用卓著遠非他種牌子可比也

年來銷路日廣近今發現劣貨幷冒名平等鞋充斥市上希圖魚目混珠萬望惠顧諸君購時須認明鞋底商標爲記庶免受愚

本公司專售本廠自製肥皂各式波羅蜜各種車皮鞋生橡皮底胎以及一切橡皮用品

陳嘉庚橡皮公司上海分行謹啓 第一分行(南京路四九〇號) 第二分行(北四川路七號)

中國國民黨政綱 對內政策第九條 清查戶口整理耕地調正糧食之產銷以謀民食之均足 中央宣傳部駐滬辦事處

華東田徑賽選擇委員今日開會

▲華東選手今日決定
▲開會地點在協進會

準備全國預選之華東預選會、已於本月三五兩日、在滬舉行、結果曾誌本報、體育協進會當即委派容啟兆、周家騏、渠官松三人、爲選擇委員、茲定於今日下午四時、三委員假座體育協進會事務所開會、選擇成績優良者、代表華東、參加本屆全國預選運動會云、

浙江參加遠東運動會預選會紀

浙江參加遠東運動會預選會、原定七月五日開會、嗣因天不做美、改於六日上午八時舉行、會舉評判、錄取三人、第一名姚卓文、跳高五呎二吋半、三級跳遠十二又百分之三米、第二名車炳瑩、八百米二分二十三秒、第三名張熀、一千五百米五分二十三又十分之三秒、籌備主任謝似顏君、已備文呈請教育廳給費、遣送出席全國預選會比賽矣、茲再將各優勝者姓名例后、百米蓋其輝、時間十二又五之二秒、二百米葉建勳、時間廿八又五之一秒、八百米車炳瑩、時間二分卅三秒、一千五百米張熀、時間五分二十三又十分之三秒、跳遠俞家譜、遠度十六又十分之八呎、三級跳遠姚卓文、遠度三十六又十分之二呎、跳等姚卓文、高度五又百分之念五呎、撐竿跳高俞家譜、高度八又百分之六十五呎、

蘇建設廳近聞

江蘇建設廳對於甄別原有實業局局長用考詢法、對於建設局局長用考試法、考詢時期係自七月一日起、至十日止、考試時期係自七月十六日起、各縣原有實業局局長紛紛來甯報到、報到之縣分有江甯、武進、句容、崑山、丹徒、上海、無錫、泰縣、淮安、靖江、金山、海門、江陰、高郵、江都、吳縣、泗陽、南通、鹽城、南匯、淮陰、宿遷、泰興、奉賢等二十四縣、考試建設局局長已自七月一日起報名、十日截止、十日至十五日爲審查時期、十六日舉行考試、聞來應報名者已有二三百人云、

四十軍籌辦軍官講習所

中央社云、四十軍賀軍長爲求各師旅下級軍官對三民主義及戰術須有充分認識及經驗起見、現擬籌辦一軍官講習所、以資訓育、除積極對於經費及一切應用物件、從事預備外、幷已擇定復成橋南京工專校爲講習所校址云、

總政部通令定閱中央半月刊

中央社云、總政治訓練部通令、略謂中央黨部發行半月刊、其目的在確定本主義上政綱上政策上的理論、以爲宣傳之指導、凡我同志、皆須定閱、以增智識、而明黨義云、

南京破獲共黨主要機關

▲搜出七月兩種工作計劃
▲南京區首領姚家讓被捕

中央社云、首都連日破獲共產黨機關多處、各報略有紀之者、但多語焉不詳、茲特探明補誌如下、初公安局得某方報告、石婆婆巷九號有共產黨機關、經派隊抄獲宣傳品物多種、內有通告一件、係發自主要機關高家酒店第六號者、略云、同學於每晨十時赴會、可走高家酒店後門、不必左右張望、啓人疑竇、公安局見此、即派人循門牌往捕、而共黨南京區之首幹姚家讓在焉、姚已被逮、直供信仰共產、希圖搗亂不諱、所獲各件中以(cp)及(cy)七月份兩種工作計劃爲最重要、是項計劃已由公安局抄呈中央黨部宣傳部胡漢民部長、容當探明披露、惟聞(cy)工作計劃中、決定發起一種文學研究會、以避外界耳目、其內容則完全實施彼黨之青年活動也、姚某並供出南京方面其他機關多處、探之則均已逃避、彼輩租賃民房、暗設機關、大都邀一女黨徒、貌爲夫婦、開會時亦談笑不拘程序、故外間鮮有覺之者、此次滬甯兩地竟先後破獲首要機關、使元惡無所逃遁、亦云幸矣、

各地短簡

□杭州

▲市民慶祝蔣總司令就職一週紀念大會、今日上午八時在公衆運動場舉行、計到團體一百餘、人數約十萬以上、當場通過發電國內外、一致擁護蔣總司令、

▲省務委員會主席張靜江、於昨日(八日)下午六時半由滬返杭、公安局派巡察大隊、在城站妥爲保護、

▲省政府以機織工人失業者已達五萬餘人、曾經民政廳邀集各方代表、開聯席會議、結果勸令各綢廠趕速開工、安置失業工人、以維公安、

▲黃醋園巷某號門牌、爲共產黨秘密機關、昨日黎明、由公安局派隊圍捕、拿獲兩男一女、搜得共產證據多種、一併帶局訊究、

▲公安局偵探隊、連日拿獲反動分子數十人、日夜研訊、據供有大批叛徒、匿跡本市、謀爲不軌、故昨日起、軍警往來梭巡、戒備極嚴、

▲政府以北伐軍費需用浩繁、向鹽商暫借一百一十萬元、以鹽斤加價收入項下按數撥還、聞鹽商周湘舲已允籌借、先繳三十萬、續繳三十萬、最後繳五十萬元、

▲軍事廳昨據奉化縣民王炳彰電呈、以該縣西忠義區、近有大批反動分子、乘無駐防時、勾結土匪、騷擾地方、請立派省防軍、馳往痛勦、以遏亂萌、

▲泰順縣長陳毅夫、因反動嫌疑、奉令免職、昨已解省、聞請黨委員會已從事偵查、

□武進

▲縣黨部於今日(九日)上午舉行蔣總司令就職一周紀念、下午學生聯合會派宣講是到部、協同宣傳、

▲新委五中校長朱鎣、因經費困難辭職、劉巳離常回滬、聞該校學生具呈教廳挽留、請朱即日到校視事、

▲公安局派員在宜保巷口、查獲著名土販黃益林、開設烟館、搜得烟土紅

九甚多、隨即送縣核辦、

▲日來大雨傾盆、田中積水、不能外溢、低田都被淹沒、田禾豆類、均大受損傷、

▲中二中三保安永安四區救火會、合辦自來泉廠、推定盧錫堂等爲董事、擬建造六十尺高之水塔一座、沿街敷設水管、安置太平龍頭、以重消防、兼供飲料、

▲各鄉所育之夏蠶、約於日內即可上簇、繭行將預備開秤收貨、價格預定每担三十餘元、(一二)(世九日)

□蕪湖

▲明日(八日)市縣兩黨部領導各團體在歌舞台補行國府二週紀念慶典、由市縣委會各派幹事二人擔任籌備、

▲吉和輪船大慘案、既已移蕪辦理、市縣黨部已定日內召集各界合組外交後援會、誓死爲外交後盾、以期交涉勝利、

▲交涉署令行安徽六十縣知事、務實外僑調查差、迅速依式具報、

▲弋磯山美孚油池、前經遵章取具豐銀行保單、擔保銀五萬兩、本年屆換單之期、郭交涉員令其加保銀爲七萬五千兩、幷改存中國銀行、以重信託、美領提出否認、郭交涉員仍去函駁復、據理力爭、

▲安徽總稽查袁仲軾、昨由甯返蕪、聞袁與公安局長高東澄、均被任爲革命軍警備隊司令部參議、將來幷須在皖成立警備隊一團云、(嘯、七日、)

各地新聞

松江

▲特別委員就任後之會議　縣黨部於六日開第二次會議、推陸伯周爲主席、議決事件、一、陳覺先提出請願稼軒同志爲秘書長、張小通提出請姚齊同志爲組織部幹事、莫良夫提出請祝青儒同志爲宣傳部幹事、請倪祖望爲宣傳部股務員、請繆祖蔭爲商民部幹事、陸伯周提出請郁柳溪同志爲農工部服務員、均通過、二、陸伯周提議市鄉政委員問題、議決函縣請留市鄉政委員、暫維現狀、一面函市政聯合會請負責整頓市政、三、勤務工人生活費、議決照前薪加二元、四、本會辦事細則、請莫良夫同志起草、至各部細則、由各該部自行擬訂後、交會通過、

▲縣工場場長就職　縣署新委之縣立工場場長徐受生、已於七日下午到場宣告就職、並備文呈報矣、

無錫

▲對日經濟絕交委員會記　無錫縣黨部特別委員會、發起組織對日經濟絕交委員會等情、已誌本報、茲悉昨日下午二時假縣黨部開各團體機關代表聯席會議、代表出席者四十餘人、公推居克強主席、周光中記錄、推定委員十五人、計縣黨部居克強、市黨部郎實孚、農民協會石淵如、工聯總會賴鴻文、商民協會李柏森、教育協會陸仁壽、學聯會巢炳、婦女協會陳幽芝、報界馮天農、司法協會李型、戒嚴司令部吳德全、縣政府劉書助、市政局王大奎、水警區郭天鏡、稅務所黃夢雄、各委員產生後、立即召集第一次籌備委員會、議決各項如下、一、假圖書館樓上爲辦公處、二、推舉克強爲籌備主任、三、組織文書交際兩股、分頭治事、四、推舉賴鴻文李柏森黃楚雄馮天農陳幽芝巢炳生等爲起草員、起草組織大綱、各起草員卽於五時許開會、組織方面、已擬定分文書財務調查審察宣傳總務庶務等七股、每股設股長一人、股員若干人、以便移交委員會通過辦理、又悉籌備主任居克強君、爲謀與滬上統一抵制起見、定今日赴滬參攷辦法云、

崑山

▲米業發售平糶　本邑米價日增、上號白米售至十六元五角、最次亦須十五元左右、致小民粒食維艱、茲米業業董徐杏蓀君、爲維持貧民生活起見、特邀集同行諸經理、礎商發售平糶、定於本月十五日實行、定價每斗一元三角七分、惟該米專爲貧民出售、每人至多不得過一斗、藉以限制、

嘉興

▲公安局長離任　縣公安局局長陳燦、任事以來、頗形勤奮、近日忽因病遽萌退志、呈請民政廳辭職、並委西門第二公安分局長李冷暫代職務、李分局長極力推辭、乃請吳縣長秉代、吳允許後、一面委李分所長駐節縣公安局卡待一切、一面呈請民政廳卽日派委幹員來嘉接替、陳於是卸其仔肩、於七日清晨搭輪離任矣、

武進

▲屠宰稅定期投標　縣署昨奉江蘇教育經費管理處令、將屠宰稅重行招商承辦、茲照錄佈告如下、爲招商投標認辦屠宰稅事、照得屠宰稅劃充教育專款、關係重要、亟應切實整頓、以裕稅收、而維教費、查武進縣屠宰稅規定全年正稅最低底額爲三萬二千元、於十六年七月起、應招商接辦、茲由本處派員、於七月十五日在縣署大堂設匭、會同縣長監視投標、商民人等有願承辦是項稅務者、着卽備具現款保證金一千六百元、先期赴縣繳納、領取投標券、屆期前往照投、並遵後開各節辦理可也云云、

江陰

▲公安局長之新猷　江陰公安局長張品泉同志、畢業黃埔軍校、熱心革命工作、自上月二十四日接篆視事以來、力革積弊、百圖整頓、對於烟賭土娼、取締尤嚴、已兩次在北門外蘆屏場破獲籌碼賭局、將賭徒三十餘名、送縣嚴罰、以是城鄉賭徒、均爲胆寒、又拘獲土娼王六妹王月娥石大妹三名、依法懲辦、地方人士、均佩張同志忠實公正、且剛毅果斷、張同志爲積極維護公安計、擬辦保安隊、注重軍事訓練、刻正計畫一切、

▲慶祝大會之籌備　江陰縣黨部宣傳部、於前日召集慶祝北伐勝利大會籌備委員會、出席者高鼎新、邢哲安、耿清華、白文桂等數十人、議決事項、一、本會分總務股、遊藝股、提燈會股、慶祝典禮股、二、慶祝大會日期、定本月十五十六兩日、四民一律參加、三、游藝會地點在壽山公園、慶祝會在公共體育場、提燈會集合地點在北外大教場、四、全城各界、一律懸旗點燈二天、盡量點綴、共表慶祝歡忱、

六合

▲縣黨部特別委員會成立　六合縣黨部特別委員會、於六日午前九時、開成立會、除到委員邱之、孫鴻仁、鄒懷琛三特別委員、及特派員吳倡外、參加典禮者、有各法團代表、與農工商學男女民衆、約一百七十餘、照秩序單、開會奏樂、對黨國兩旗及總理遺像行敬禮、讀遺囑、靜默三分鐘、報告授印、吳特派員並代表省黨部特別委員會、於授印之前、向三特委致詞、特委受印後、宣誓就職、演說者有劉縣長修月、陳公安局長家元、同志余佑良、學生會代表姚實賢、及戴天石等十二人、語詞大意、不外勗勉與希望兩點、答詞爲孫鴻仁、首述致謝來賓之意、次發揮國民黨黨義、爲求國之良藥、繼呼口號八種、前半撮影、奏樂散、頗極一時之盛云、

泰縣

▲縣黨部表彰先烈　王(懷之)袁(康侯)二公、盡忠黨國、慘遭非命、地方人士、咸表哀感、茲悉縣黨部已於前日臚列事跡、具文呈請省黨部、轉咨省政府、請予褒揚幷撫卹云、

▲訴狀改章　縣署日昨發出牌示、略謂本署受理民刑訴訟狀詞、自本月六日起、除例假外、每日上午十時至十一時、下午二時至三時、當庭收受、其具訴人並須率同撰狀人到庭投遞云、

勝利香煙

努力奮鬥

必獲勝利

華商煙公司啓

世界花柳梅毒症專科 法國皮隆氏啓事

敝廠近據各國醫學博士報告現世民智愈開致患花柳梅毒症者逐年增多足證傳染力之迅速聞之驚駭經彼共同討論欲藉穩妥偉大藥力剷滅斯症之根本特商請(法國皮隆氏廠)將(九一四注射藥)及(九一四內服藥片)亟宜廣傳勸用欲達世界滅除斯症惟此賴之敝廠因此印贈用藥之方法及花柳症之原理均詳說明如需索閱可函知上海北京路二號立興洋行當即寄奉不取分文立興分行天津漢口分經理四川路四一號卜內門公司及各埠卜內門分公司

患痢疾瘧疾症者特別注意

凡患痢瘧疾之症如已求醫服藥或曾購服他藥而未見効者請即試服(法國斯多凡耳所藥片)功効立顯實唯一妥速治愈之良法舍此藥片外恐無其二矣各處大藥房均有出售並印有詳細說明書向本行函索當即寄奉不取分文總經理上海北京路二號法商立興洋行分經理四川路四一號卜內門公司

黨務

遺囑

余致力國民革命凡四十年其目的在求中國之自由平等積四十年之經驗深知欲達到此目的必須喚起民衆及聯合世界上以平等待我之民族共同奮鬥。現在革命尙未成功凡我同志務須依照余所著建國方略建國大綱三民主義及第一次全國代表大會宣言繼續努力以求貫徹最近主張開國民會議及廢除不平等條約尤須於最短期間促其實現是所至囑　孫文

清黨審判委員會審訊記

▲共產黨之窮途末路

南京市公安局、於六月三十日深夜、在四象橋南洋華記旅館四十八號房間、拿獲武昌僞教育局長聶鈞一名、及第八軍政治部科員兼公安局科員陳志坤一名、黃埔軍事政治學校武漢分校雷擊僞賴家鋒二名、又其他胡雲九干屛二名、并各種證物、當夜解送江蘇第一監獄署內之清黨審判委員會、翌晨由胡主席逸民等、詳細研訊、并供出武漢方面、軍事政治及社會內幕情形、茲彙錄於後、

●軍事情形　武漢僞軍委員會成立後、誓師北伐、會師鄭州、本欲與西北軍打動一氣、棄武漢而走河南、爲根據地、豈知馮總司令、深知共產黨、係階級爭鬥、無產專政、與三民主義之勞資調濟、和平奮鬥、扶助農工政策不合、勒令北上各軍調回武漢、僞政府無力抵抗、忍痛服從、計結果四軍十一軍共損失約達二萬人以上、當鄭州未下前一星期、楊夏兩軍討共發動、僞政府將中央軍校全校學生、編爲中央獨立師、與八軍及三十五六兩軍、抵抗楊夏、詎意共逆份子、天奪其魄、忽在後方搗亂、將三十六軍長劉興等、在湘家產什物、一概沒收、自此消息到鄂後、所有湘籍八軍及三十五六軍、各下級幹部、一律宣言不戰、僞政府大驚、即將四軍十一軍殘部、防守湘鄂邊界、另以中央獨立師、(即軍校學生)調回武昌、六月二十日前劉興已將該部一師之兵、帶回湖南、唐生智之八軍、雖仍在鄂、但聞劉興臨走時、對唐說還不反戈、等待何爲、唐爲之默然、前僞政府所派在豫政治工農運動人員、亦一律被馮軍驅逐回鄂、

●政治及社會情形　武漢各區黨部、農工婦女各協會、無不爲共產黨所把持而操縱之、如本黨同志、稍有不滿意處、彼輩即認爲反動份子、非戮即驅、民衆畏如猛虎、恨之刺骨、米鹽已起絕大恐慌、每人僅准買米五升、每元僅購三升、金融亦異常紊亂、中央紙幣、全失信用、商店均以貨盡本罄、停止營業、鄉村農民、受農畝特派員之宰割、痛苦不可言喻、仰望南京政府拯救、如大旱之望雲霓、農協會已通令各農協停止農民運動、婦女協會、令收回六月十號通令、內容(即裸體游行)總工會已通令各工會、於六月二十五日、開會討論、各業工會應否存在地址血花世界云云、

市黨部各部消息

▲宣傳部　特別市黨部宣傳部、近日工作繁忙異常、昨日爲蔣總司令就職週年紀念、部長陳國徵派、吳正薙、張廷灝、沈傳珍赴總商會、派徐眞、鮑容、鮑兆功、陶百川赴新舞台、參與蔣總司令就職週年紀念大會、又派沈傳珍赴郵務局檢電郵電、

▲組織部　特別市黨部組織部、昨又發護字第六十七號通令、令各級黨部云、爲通令事、查各區黨部所有表格、例須于事後三日內繳呈本部、乃查近來各區所呈報告表、多有遲至半月或一月之久者、不特有妨統計、且多未能編訂入册、玩忽黨務、殊屬非是、爲此特予重申嚴令、仰各區黨部一體遵照、各種統計表格、於事後三日內繳呈到部、毋得稽延、致於黨紀、此令、又護字第六十八號通令、令各級黨部云、爲通令事、黨員名册、爲本黨黨籍所在、關繫重大、經由本部一再嚴令各級黨部趕速繳呈本案、乃查近日各區依限繳呈者、爲數尙屬寥寥、玩忽至此、殊屬不成事體、爲將重申前令、仰各區黨部嚴促屬下分部、於文到一星期內、迅速具報、以資稽核、倘再有意遲延、濡遲不報、本部惟有執行紀律、予各該黨部以嚴重之處分、決不寬貸、此令、

▲商民部　特別市黨部商民部、昨派中夢世王延康兩代表、持函面晤半淞園經理孫君、其函云、逕啓者、中國自辛亥鼎革以還、帝國主義之列強、知瓜分中國之不可能也、乃不變其政治壓迫之計、而爲經濟侵略之圖、按照我先總理之統計、溢出國外金錢每年多至十二萬萬、巳足使人動魄、而多何況歲有增加、甯不使國幣枯竭、而日就亡耶、在青年白日之下、高呼打倒帝國主義之時、其第一步工作即應解除列強之經濟侵略、逐漸減少漏巵、於是提倡國貨、爲刻不容緩之圖、而提倡云者、非僅徒託空言、務使國民及婦孺、咸能澈底覺悟、實踐中華國貨、此本部所有舉行提倡國貨大會之籌備、以期灌輸此項計劃也、惟大會地點、擬假貴園舉行、仰卽照借、以符本黨提倡國貨之意旨、茲特推派申夢世王延康代表、投前面洽、至希接談爲荷云云、聞該園當巳允予免費假借兩星期、商民部并巳通函召集各工廠商號代表、於月之十二日(星期二)開聯席會議、討論進行事宜云、

各級黨部工作彙誌

▲二區十六分部　前日開執行委員行動委員聯席會議、出席者張翠林等十一人、謝安民主席、常務委員宋嘉謨、行動委員長張輝軍等報告、討論籌備慶祝蔣總司令就職週年紀念與誓師北伐週年紀念提燈大會、通過下屆黨員大會議事日程、推定鄧繁馨謝安民宋嘉謨担任下屆黨員大會演講員、

▲四區四分部　昨晚八時開第四次執行委員會、陶貽穀主席、討論、甲、曹欽深同志被流氓誣蔑案、乙、清黨期內入黨同志考驗案、丙、對各同志時常告假不出席案、「決」甲、呈上級黨部查察辦理、乙、定星期六晚七時半舉行驗試、丙、查有確實無忠心而無誠心者照缺席論、

▲四區十八分部　七月八日開第九次黨員大會、到三十六人、主席鄭亞風、記錄楊雪岩、主席報告組織小組條例、對日兩次出兵決發表宣言、平民夜校由蔣芝棟同志報告、本與四區八分部合組、現八分部已議決獨辦、本分部亦應獨辦、

中央監察委員會 第四次全體會議錄

茲覓得中國國民黨第二屆中央監察委員會第四次全體會議錄、披露如下、(日期)十六年六月六日、(地址)南京、(出席者)吳敬恆、李煜瀛、古應芬、蔡元培、張人傑、陳果夫、鄧澤如、(主席)吳敬恆、(紀錄)鄧靑陽、主席恭讀總理遺囑、宣讀前次議錄、甲、報告事項、一、本會檢發共產黨叛逆案內、應予通緝之人名單、經於五月二十一日咨行政治會議、轉飭政府一體通緝、歸案究辦、二、蔣同志中正、李同志濟深、先後函復本會、內稱奉到本會咨行急通處置之件、當經遵照執行、三、總司令部特別黨部監委會常委蔣堅忍、胡逸民、呈報二月十九日選出俞飛鵬、蔣堅忍、胡逸明爲常務委員、又呈報於三月十一日啓用關防、請鑒核備案等情、四、各處團體來電擁護黨國及祝賀定都南京共擬條件、五、福建清黨大會、呈稱丁超五係反革命的走狗、懇請取消其閩省政務委員職、另委賢能、六、閩護黨大會電控閩省政府委員丁超五、黃婉、陳培琨、蔣寶靑、何許人等、均係昔日軍閥走狗、反動份子、請撤職另委賢能、七、東路軍前敵總指揮部政治部主任陳羣等、通電擁護先總理主義、並請明令討伐武漢萬惡的僞政府、八、蕪湖農協會丁凱電請撤底清黨以絕赤根、免貽禍害、九、福建漳廈道屬代表李重遠等、請令委呂渭生兼長建設廳事、詹調元陳亮等長財政民政廳事、十、福建臨晃縣政治會議委員會報告、方代主席奉鈞電慰留、巳允下週病痊出席、現請政府委員會代主任陳乃光暫代主席、十一、浙江省黨部通電請肅清反動份子、驅逐俄人鮑羅庭請促汪精衞明白表示、乙、討論事項、一、祕書處提出請推補常務委員、以利會務進行案、(說明)本會組織法常務委員額定五人、係由監委全體會議推定、嗣因常委時或離職、因不足人數、常致流會、故於第二次全體會議、爲救濟流會起見、議決補充條文、以便應付、然此種辦法、原屬不得巳之舉、現在本會遷甯、形勢變更、儘有重要事件、急須討論、在常務委員、只有張鄧古三人、均兼任重要政務、間或缺席、勢又不能開會、擬請推補常務委員二人、積極行使職權、以期造成一健全的監察機關、於黨務政務上實有裨益、是否有當、請卽決定、決議、以吳敬恆陳果夫兩同志補任常務委員、二、祕書處提出在清黨時期中、關於黨員之處分事項、本會與中央清黨委員會之權限關係、及處理手續如何、應請決定案、決議、一、特別重大事件、及黨中處分案等、應呈中央黨部核辦、二、普通清黨事件處理後、應卽呈報本會備查、三、處理事件之限度、由清黨委員會審定之、三、祕書處提出請訓令各級黨部監委會、從速報告黨務情形、及工作案、四、祕書處提出查黨員或非黨員、每多不諳章制、故對於本會之職權及性質、常不明瞭、往往屬於司法行政事件、及與黨務無關事件、逕向本會投遞、或越級呈遞、於處理上殊覺障礙、擬發通告聲明、請決定施行案(決議)照原稿發表、五、祕書處呈報、本處經於五月十四日改組完備、正式辦公、各職員由常務委員派充、茲將各新職員名單及履歷呈請鑒核、(決議)交常務會議審定之、六、祕書處提出、請規定關於彈劾案適用手續及公文程式案、(說明)議按本黨係屬革命黨、原不必注重形式、但依素來習慣、又頗嫌凌亂無章、例如遇有彈劾案件、黨部間黨員間、黨職員間、黨員對於黨部及職員與黨部對於職員間、往往因不明手續、或越級提出、或無從提出、此皆由總章規定不完備、及黨員不諳總章之故、於處理上常感困難、且公文程式又不劃一、於適用上亦多不便、此皆應明白規定公佈者也、(決議)交常務委員會審定、七、總司令部特別黨部、呈請指示清黨辦法等由、(決議)在清黨期內、凡關於清黨事件、應交清黨委員會辦理、八、中央清黨委員會呈轉詹忠言等、呈控廣東省黨部執行委員徐天深、素與共產黨譚平山等勾結、狼狽爲奸、懇於撤職查辦等情、轉呈審核辦理案、九、政治會議咨來十五軍二師政治部主任陳常健等、彈劾徐天深素與共產黨勾結、卵翼反動分子、四處宣傳赤化、搗亂本黨有案可稽、請予撤辦案、以上二件、幷案討論、決議、應撤去徐天深本兼各職、聽候查辦、交由常務委員函達中執辦理、十、廣州特別黨部及廣東省市學聯會彈劾陳孚木、侮辱總理、庇護共派之件、昨經中執常務會議議決、予陳孚木以警告處分、本會對於此件應如何處置、請核定、決議、一、認定陳孚木被彈劾各件係處分案、依章須經由本會審查後方得判決、二、現在該案雖經判決、仍須將判決原委補送本會備查、三、查在廣州時、中執會對於處分案件、嘗有不經本會審查、逕自判決者、此實共產黨包圍時之惡習、本會因當時不能行使職權，故暫容忍、此點應請中執注意、

清黨委員會 致海軍總司令部函

▲請防範蘇俄派來共黨

上海特別市清黨委員會、探得蘇俄暗派莫斯科中山大學學生二百餘人、擬分兩批、一批赴粵、一批赴滬、特分函海軍司令部及政治部加以嚴密注意、茲將原函錄下、逕啓者、頃得確實報稱、蘇維埃俄羅斯於最近派中山大學二百餘人、分向上海廣州兩方祕密活動、意圖破壞國民革命、除另函海軍政治部外、相應函達、卽希對于由大連及海參崴開來俄輪以及各商輪所附載之乘客、嚴加防範、以杜陰謀、至紉黨誼、此致海軍總司令部、

中國國民黨政綱　對內政策第十條
改良農村組織增進農人生活

教育

勵行教育普及以全力於兒童本位之教育整理學制系統增高教育經費並保障其獨立
——國民黨對內政綱之一——

本欄啓事　本欄體育消息、因篇幅關係、已於五日起、移登要聞欄、希注意、

南京暑校講師請定

南京市教育局所辦之暑期學校、所請講師、聞爲胡漢民、劉蘆隱、吳倚滄、段錫朋、孟心史、等演講三民主義、國民黨組織及其政策、至孫文主義之研究諸科、則分門教授、吳稚暉、李石曾、丁惟紛、戴季陶、蔡子民、鈕惕生、張乃燕、葉楚傖、鄭毓秀、楊杏佛、何玉書、吳倚滄、廖世邵等、講演政治黨務等科、凌濟東、王星拱、王雪艇、周鯁生、楊端六、胡鐵岩、朱經農、黃離明、王伯秋、彭浩徐、柳翼謀等、講演社會哲學等科云、

甯波收回教育權急進會 收回甬江女中學

甬江女中、業於日昨由甯波收回教育權急進會收回、各室均已發封、准備今日下午啓封、將私人物件取出、並於明日(八日)限舊有師生一律出校、記者今日往該校採訪新聞、不料又發生小波折、幸賴各方竭力調解、業已和平解決、爰將情形略誌於後、

氣象一新　該校由急進會接收後、卽於日昨在該校理科室大門前門上貼一橫匾、文曰「天下爲公」、兩旁貼標語一對、文曰「收回教育權」「製造好國民」、氣象爲之一新、上午八時、該會委員卽到會辦公、

忽生波折　該會原定、三日內請舊有師生一律出校、不料該校被封後、卽有師生數人、聲言限滿仍住校不去、希圖抵制、日昨上午、沈遺卿郎老婦等、卽串通男女洋人數人來校、在二層樓上開祕密會議、並召引所謂同門會會員數十人、違犯收回教育權會規、未有該會蓋章之出入證、擅自出入、並在辦公室前、頓足叫囂、擾亂秩序、蔑視該會、並謂什麼天下爲公、直天下爲私耳、似此狂吠、顯係侮辱中山先生、該會委員見情形嚴重、卽議決非限該校師生卽日離校不可、茲將該會第三號通告錄下、爲佈告事、照得本會接收甬江女校、對於舊教職員及學生、本限其三日內一律出校、以示優待、茲查得伊等盤據校內、勾結外人、在校內開祕密會議、殊屬不法、希圖破壞收回教育權運動、茲經本會議決、將前項優待條例取消、限其於今日下午四時前一律出校、不得逗留、此佈、

秘密會議　該會見沈遺卿勾結外人、在樓上開會、當派蔣子奇徐佩業兩君、前往探訪、梅立德卽起身招呼、蔣君當詢在此是否開祕密會議、梅答係個人談話、當時梅氏卽繼續發言、設謂兄弟是代表長老會來此的、兄弟剛到甯波、今天看報、才知道甬江女校被人強竊去了等語、徐君當卽質問其誣辱收回教育權急進會、藐視合法組織之法團、梅氏無應、當時沈遺香女士亦在坐、時事公報放在坐側、梅氏當已看見報上記載、業經和平接收、何得謂爲強竊、除非沈女士有意向梅氏妄造謠言、稍有良心者、決不出此、徐君等見無可理論、當卽退出、

和平解決　教育局王科長、六日下午又以個人資格赴甬江視察、其時正爲限期出校問題、爭論甚烈、當由王思成先生、出任調停、限七日下午六時、一律出校、各室卽於六日下午啓封、任師生將個人什物帶出、以便於七日出校、當由雙方各推代表數人、(急進會推蔣恭晟陳天平徐佩業史嚴山徐誦芳、甬校推張安樂畢鎬英陳玉英林世芬)共同啓封、王思成先生、並從旁監視、六時卽一律重封、至點交校具、再另定日期、聞路遠學生三數人、如難卽時離校、尙可稍緩、此種和平圓滿之結果、除經雙方推誠、商洽外、甚得王思成李維新趙韓諸先生之斡旋云、

三顆圖章　常啓封時、在事務案內檢出圖章多顆、完全爲傳教之所用、若橢圓形印爲「甯波基督教婦女節制會」、大長方形印爲「我報與你們大喜的好信息、是關於衆民的、因爲今天大衛的城裏、爲你們生了一位救主、就是基督」、小長方形印爲「各樣全備的恩賜都是往上頭來的」、其餘則爲年月日等、該校中人、視爲無上珍品、推說爲私人物件、逕行拿去、聞該會人、卽將該印章、在記錄簿上留下三樣云、

南京市教育局 專員起草小學教材標準

南京市教育局、日昨分函小學專家雷震清江景雙兩君、及本局職員張宗麟、請定期到局、會同起草小學教材標準、以謀適合新潮、而利黨化教育之進行、聞俟三君起草標準畢、再添聘委員、共同詳細討論、爲最後之決定云、

如皋中教運動熱烈

▲如皋旅外教育界李邦棟等通電

各報館各團體公鑒、我邑處大江之北、阨通泰靖台交通之中心、人口繁盛、不減蘇錫鎭常等地、教育事業、兩獲省觀學嘉許爲六十縣之冠、蜚聲江南、事實具在、良由主管機關導於上、羣衆策於下、使成立念餘年之師範學校、得由縣立而省代用、逐步進展規模粗具、校舍宏壯、殆爲江南各中校所僅見、吾人方幸革新以後、必集中於縣立初中女子師範等校、改建一大缺憾之完全省立中學、何以此次蘇省教廳改組中學師範、如皋代二師獨歸併於三百里外之揚州中學、不知者且非議當局措施之未允、視我皋若化外之民也、同人等深諒新廳長改組全省教育、經緯萬端、周詳擘畫、煞費苦心、與議諸公、識見必有獨到之處、淺學如同人、何敢妄參末議、惟念教育爲黨國根本大計、改革必須澈底、則是首宜派員實地調查各縣情形、考察各校現狀、整理比較、通盤籌畫、分別歸併、庶得其平、而免糾紛、我新廳長暨同廳諸君子、下車伊始、於本省各地之歷史及社會狀況、容或未能盡悉、亦屬恆情、關於我皋有設一省立完全中學及女子部之必要、鄉人士已仗義執言、在地理上社會上學理上事實上、本均等原理、用科學方法、縷晰詳陳、無俟再贅、請願代表、亦旣聯翩蒞都矣、想當局定能容納、重加審議、同人等敬遵先總理人民有複決權之至意、再進一言、更盼各界加以指正與援助、如皋地方幸甚、教育前途幸甚、如皋旅外教育界同人李邦棟、道賢模、姜景程、盧瑞珊、周慶雲、何毓秀等同佳、

學總會職員一覽

全國學生聯合會總會改組籌備處所推定之各職員茲錄於下、一、總務部長兼主席吳其鈺、滬、副部長翟宗濤、皖、庶務股長張明中、兼、會計股長何善維、代、二、宣傳部長王開基、豫、副部長毛錚麟、滇、中文編輯股長樓亦文、京、西文編輯部長吳清、聘、演講股長張文翰、蘇、三、組織部長李祖譚、甯、副部長陳汝楫、蘇、調查股長張慶文、皖、指導股長方耀光、浙、登記股長陸化成、閩、四、交際部長胡越、滬、副部長李廷弼、閩、本埠股長范瑨、甯、外埠股長王葆華、京、五、海外部長馬克強、京、副部長田和卿、杭、歐洲股長樓兆綿、兼、美洲股長劉荔生、蘇、日本股長洪純煒、杭、六、祕書主任樓兆綿、聘、祕書張明中、聘、七、招待委員會主席委員李祖禕、甯、委員盛家興、滇、胡越、滬、王開基、豫、樓亦文、京、翟宗濤、皖、八、審查委員會主席委員劉荔生、蘇、委員馬克強、京、吳其鈺、滬、王開基、胡越、張兆直、甯、田和卿、杭、九、駐滬辦事處處長顧曠要、滬、

嘉興夏令兒校定期開學

嘉興城區學生聯合會、自決議創辦夏令兒童義務學校後、積極籌備、不稍懈怠、茲巳借定縣立第一第二校之校舍、爲授課地址、請定教員、定於本月十二日起、正式開學、肄業期間、暫定四星期、教員均義務職、不支薪津、

蘇學聯進行工作

▲遷屋……開會……備案……出版

江蘇省學聯會、自成立以來、業已旬日、其進行工作之種種、及經過之情形、已迭誌本報、近聞該會以江蘇中學地址太小、不敷辦公、於六日遷至十廟口五卅公學內、整頓內部、嚴密組織、刷新佈置、不遺餘力、該會組織之反日出兵山東委員會、聞將於星期六(九日)開會、討論一切進行事宜、又該會於七日接省黨部青年部公函一件、原文如下、「逕啓者、頃奉中央青年部[illegible]蘇全省學生聯合會、准予備案、仰卽轉知該省學聯會等因、奉此、茲特函達貴會、並祈查照爲荷、」現各部忙碌異常、茲探得編輯部之計劃、擬於最近期間出版「報告書」、報告籌備期間至成立後種種經過情形、並出版定期刊物、定名爲「江蘇學生」、每半月出刊一次、現正在編輯中、茲得其要目、探錄如下、一、江蘇學生的第一聲、二、清黨以後的學生運動、三、學生在革命隊伍裏的地位、四、日本出兵與國民革命、五、從革命觀點上批評學生運動、六、我們江蘇學生的今後、七、我們對於婦女解放運動眞義的認識、八、我們怎樣認識蔣總司令的偉大、

大夏立案已有把握

膠州路大夏大學、自南京國民政府頒布私立學校立案條例後、卽由該校董事長兼委員長王伯羣、(現任交通部長)先向國府徵詢各項手續、現已積極籌備一切、日內呈送、不難邀准、

中法工專學生全體會議

中法工專學生、爲收回教育權暨反對朱炎、奮鬥迄今、已歷四月、自四月廿七日政府委員褚民誼氏繼任該校校長後、風潮本可告一結束、惟因褚氏未早日宣布就職、致該生等至今尙流離校外、遑遑不得其所、前褚氏函請該生等於六月中旬返校、該生等比卽籌商返校一切事宜、詳情巳見前報、詎以駐校時間、發生異議、褚氏又約該生等代表往校、三方面會商返校辦法、乃法校長拒絕全體學生同時返校、并聲言將開除一部份反朱運動出力者、該生等對於法人此種態度、異常憤慨、僉以朱氏尙盤據校內、法兵亦未撤退、於運動目標、一項未達、返校一端、當作罷論、並於次日全體會議議決四事如下、一、發表宣言敘述經過、二、學生會一切事務、委託暑期執行委員會全權辦理、三、一部份同學、暫行返里、靜候解決、四、留會同學攝影、以作紀念、刻聞該校學生會暑期執行委員會、已假寶山東門敬業學校爲辦公處、負責委員、均已選出、日內卽積極進行一切工作云、

短訊

▲儉德儲蓄會創辦之儉德公學、昨日舉行高小部第一次畢業並初高各級暑假典禮、校長胡樸安主席、

▲吳淞中國公學、日昨刊行辦學方針一册、分送各界、

▲大同大學驅胡離校學生團、爲剷除學閥事、昨發宣言、詞長從略、

▲金神父路東南女子體育師範學校暑期學校、定於十七日開學、十八日上課、

▲本埠務本女校、昨日舉行初中科第三屆及高級小學第四屆畢業禮、

▲南陽橋北同康里十八團聯合會所承辦之中一學院、昨日下午假新舞台開懇親會、

▲北浙江路私立萃英學校、昨日行休業禮、假期內設暑期補習科、

來函

(上略)閱九日貴報教育新聞欄「四大學容納大同學生」一則、查敝會並未向學聯會要求代爲設法轉學等事、現除已向學聯會申明外、特請更正爲荷、(下略)大同大學學生會啓、

中央宣傳部駐滬辦事處

玉壺欲買春歸去
飲得瓊漿勝醴泉
雙妹老牌菓子露

價目　大號每瓶八角八分　二號每瓶五角　三號每瓶三角三分

檸檬　甜橙　杏仁　香蕉
沙示　苹菓　玫瑰　桑枝

當此炎熱之時，渴思飲，本行主人以衛生科學研究，巧製各種菓子香露，名轟中外，久蒙各界稱許，當思飲之時，以香露一分，用清水十份，令飲者自然生津止渴，誠爲合時之妙品也

蒲柳之姿
變爲美麗佳人
雙妹老牌蘭花粉

價目　一磅裝每包六角六分　半磅裝每包三角三分　小包裝每一角一分罐　裝運球每包五角五分

本行此蘭花粉，以上等皮膚藥料，及蘭花精液配製，香馥撲鼻，辟除汗氣，大有美人去後留香之妙，男女老少常用，驅除皮膚等之疾病，能令肌膚嫩滑，與天然肉色無異，時屆夏熱，護皮護皮膚之仙品，家庭不可少也

本行暢銷中外卅餘年各省均設枝行
各埠廣洋貨店均有代售
廣生行有限公司啓

百齡機 功效之說明

百齡機所以能通達六臟六腑。奏其
補血　補精　補腦　補腎
開胃　健脾　潤腸　利氣　等
非常功效者。賴有一種「維他命」之特殊作用耳。人體各部之生活機能。專賴食物中之「維他命」以滋養生存。但食物必經胃液之消化與處置。然後由血液運輸各部。

胃弱血虛之人，失却處置食物，與運輸「維他命」之作用，於是退食貧血，體質日益虛弱而多病矣，百齡機既以維他命爲主劑。又能健胃增食。儘量吸收滋養分。且能補血利氣。促進運輸「維他命」之速率。所以功效萬能。不論男女老幼服之。俱能起衰補弱。而收怯病延年之良果。

大瓶二元每打廿元
小瓶一元每打十元
各大藥房均有出售
外埠函購郵票通用

上海愛多亞路九福公司發行

總店四馬路　分店鐵大橋

五洲藥房 大廉價 展期七天

敝藥房歷屆廉價從不展期此次爲霉雨太多溽暑爐遞之時疫癘極易發生講究衛生者於防疫藥品莫不廣爲購用以期消患無形敝藥房深恐未能普及致各界多抱向隅茲特展期一星期至六月十八日止凡本廠出品各種家用良藥及衛生用品亞林防疫臭水良丹痧藥水爽身粉殺蚊盤香藥水皂香皂菓子露化妝品醫療器械原料藥材照相材料一概廉價發售伏祈各界惠臨選購無任歡迎

梅天用解毒藥應注意之要點

黃梅天……爲助長梅毒惡勢力之時期故毒菌至此。一面竭力向外發展。一面又內固其根。愈竄愈進。所以患毒者於此時。購用解毒藥不可不注意選擇其應注意一點。如……

(一)藥力薄弱僅能及一部而不能收全部之效者。

(二)雖能達全部而僅能收暫時之效不能斷根者。

(三)藥力似亦偉大然藥性或太霸烈治愈其外而反將毒菌遏止內竄者。

因爲用了此等藥。非但不能收全功。反使毒根愈固。所以必注意。惟有九一四內服新藥能清血於內九一四外搽藥膏能拔毒于外最靈效亦最王道。絕無此種弊病。故最爲黃梅天適用之解毒藥。新久內外一切梅毒。無不立效。

價目　內服新藥……一元五角　外搽藥膏……大洋四角　樣膏一角五分

上海中法藥房總發行

頂上國貨

梅蘭芳香煙

品質優美
名震寰球
烟味香醇
始終如一

中國南洋兄弟烟艸公司

國民黨之民權主義于間接民權之外復行直接民權創制複決罷官諸權

中央宣傳部駐滬辦事處

本埠新聞

全市民衆歡祝蔣總司令就職周年紀念

▲南市閘北租界三區分別開會……▲民衆贈送蔣總司令「勞苦功高」大銀盾……▲總司令代表陳羣接受……▲希望全民衆作前方兵士後盾

南市大會

上海民衆昨假九畝地新舞台、慶祝蔣總司令宣誓就職週年紀念大會、到蔣總司令代表陳人鶴、東總指揮部張參謀長定璠、第二路政治訓練部張秉輝尹子衡馮輯五、總政治訓練部駐滬事務所楊建平、黨務訓練所潘宜之、海軍政治部葉養民、市黨部陳德徵、學聯會胡越隴體要、工會統一委員會江政卿、農民協會陳震、商總聯會袁履登陸祺生、以及各界代表、下午一時半開會、鍾震之司儀、一、奏樂放爆竹、二、主席團總指揮部張定璠、第二路政治訓練部馮輯五、中央宣傳部駐滬辦事處高方、市黨部陳德徵、海軍政治部葉養民、市郊農民協會陳震、工會統一委員會周貫虹、縣商會陳良玉、各路商界總聯會袁履登、婦女運動委員會舒蕙楨、就位、三、全體肅立、向黨國旗及總理遺像行三鞠躬禮、四、主席趙石龍恭讀遺囑、五、主席張定璠報告開會宗旨、六、張明煒讀頌詞、七、上海民衆代表袁履登敬贈蔣總司令銀盾一座、上書「勞苦功高」四字、(由蔣總司令代表陳人鶴代爲接受)八、蔣總司令代表陳人鶴致辭、九、演說有陳德徵尹子衡沈譜琴洪秋武潘宜之隴體要陳良玉等八人、十、唱國民革命歌、十一、呼口號、十二、奏樂、十三、遊藝、十四、奏樂、十五、散會、

▲開會詞紀略　主席張定璠之開會詞云、今天民衆開蔣總司令就職國民政府出師北伐一週紀念大會、蔣總司令經過一的年奮鬥、已把軍閥打倒了、我們民衆已經得到解放了、但在今天慶祝會之中、不要忘記了殘餘的軍閥、和搗亂後方的共產黨、先總理說、革命不成同志之差者、大家應一致聯合起來、擔負革命之責任、共同努力、完成國民革命、

▲演辭之紀略　一、蔣總司令代表陳人鶴致辭云、今天開慶祝蔣總司令就職一週紀念會、前天蔣總司令在滬、因當方有重要事務、所以電令兄弟代表出席、蔣總司令去年今天、受了黨和政府命令、在廣州就總司令職、一年之間、次第克復湖南湖北江西浙江江蘇安徽山東等省、佔全國三分之二、都有青天白日旗招展、北方的軍閥吳逆佩孚、張逆宗昌等、都渙散崩潰、但是軍閥之槍械、比我們國民軍多、但是我們國民軍是以三民主義出師北伐、一方面得到民衆的贊助、乃有今日之效果、將來能打到北京之後、才算國民革命完全成功、今天承上海民衆慶祝蔣總司令就職紀念、并且贈蔣總司令勞苦功高四字的銀盾、實不敢承受、因爲民衆的勞苦功高、是看不見的、所以把上海民衆所贈勞苦功高四字、還贈了上海民衆、二、中央宣傳部駐滬辦事處及市黨部代表陳德徵略謂今天是國民革命軍蔣總司令宣誓就職的紀念日、上海全埠民衆、都來慶祝、并不是慶祝總司令之個人、是慶祝國民革命軍北伐勝利、國民革命是偉大的事業、不是一個人能做到的、是靠一般民衆共同合作的、現在蔣總司令領導了武裝同志在前敵、我們上海民衆、切不要以爲革命是武裝同志的革命、要知道革命是我們全國四萬萬民衆個個人的革命、最可痛心的是共產黨盤踞在武漢、所以我們要求蔣總司令立刻將共產黨肅清、然後同心合力、直搗黃龍、自不爲難、第二路總政治訓練部尹子衡略謂、我們今天、來慶祝蔣總司令就職的一週紀念、但是蔣總司令領導武裝同志去奮鬥、是爲民衆解除倒懸起見、所以總司令無時無刻、莫不依照先總理之遺訓、三民主義的光明大路上做去、要是沒有共產黨搗亂、早就打倒北京了、我們要打倒帝國主義、就是一句話、努力革命、四、市政府代表沈譜琴、五、第二路總政治訓練部洪秋武、六、黨務訓練所潘宜之、七、學生聯合會隴體要、八、縣商會陳良玉等相繼演說、詞不備錄、

▲游藝之劇目　一、中華音樂會之粵曲國樂、二、中華歌舞學校之歌舞、三、邱家班之武術、四、上海武學會之武術、五、市立異興學校之舞蹈、六、市區保衛團之獨脚戲、七、翁德琴女士之舞蹈、八、民福學校之歌舞、九、袁寒雲之歌曲、十、鄭正秋歌曲、十一、南市商科中學、十二、四區八分部、十三、明星影戲、十四、大中國影片、直至下午九時始散會、

閘北大會

▲會場之佈置　閘北會場在青雲路大操場、高搭彩牌樓二座、一在青雲路寶興路口、一在會場大門前、松柏映綠、雜以紅花、美觀之至、牌樓正中、橫懸「慶祝蔣總司令就職週年紀念大會」白布長披、入場爲簽名處、各團體代表到場、均須佩持徽章旗幟、以便遊行、秩序整齊、全場分農工商學兵五處站立、正中爲主席台、中懸總理遺像及黨國旗、右爲軍樂台、海軍總司令部特派軍樂一隊、在此奏樂、是日驕陽當空、萬里無雲、而到會民衆、鵠立烈日之下、面無倦容、可見各界民衆對於歡迎蔣總司令及傾心革命工作之熱烈也、

▲大會之秩序　上午十時五十分開會、秩序、一、振鈴開會、二、主席團就位、三、奏樂、四、全體肅立、五、向總理遺像及黨國旗行三鞠躬禮、六、恭讀總理遺囑、九、二十六軍政治訓練處主任陳羣演說、並代表蔣總司令致謝詞、十、來賓演說、有總司令政治訓練部楊建平陳燦章、市黨部王和、工會統一組織委員會袁逸波、宣傳部徐直飽兆功、滬北工巡捐局長閘北商會陳翊廷、總指揮韓天民等、十一、通過大會提案、甲、擁護蔣馮合作、乙、開除汪精衛黨籍、十二、高呼口號、十三、排隊遊行、十四、奏樂、十五、散會、

慶祝蔣總司令就職周年紀念

▲黃紹美之報告　主席團員黃紹美報告開會宗旨、略謂今日各界民衆在此舉行紀念大會、大有意義、嘗憶去年六月十四日、國民政府委任蔣同志爲北伐總司令、蔣即於去年今日、就職誓師、光陰倏忽、已及一年、在此一年中之經過、民衆等應盡知蔣總司令之幾頻困難危險、含辛茹苦、獨任艱鉅、其捍衛黨國之勇志、有萬古不可埋沒者、試觀由粵而閩而湘、而贛而浙、而蘇而皖而魯、每至一地、即競競然爲民衆謀解放、除痛苦、惟恐不及、此其能承繼總理遺旨、表現救國救黨之毅力、足令我民衆敬佩、由此觀之、今日之慶祝大會才得四層意義、一、總理的遺旨、已由我勞苦功高的蔣總司令承繼實踐、二、上海民衆已在青天白日旗幟之下、三、總司令勝利、就是民衆的勝利、北伐的同志、就是民衆自己、四、北伐成功、指顧間事、中華民族解放、可立而待、進而完成革命、世界大同、亦易如反掌、因此爲勉勵民衆之革命精神、今日之大會、非欲民衆高撐旌旗幟、排隊遊行、乃欲民衆等站在北伐同志的後面、一致高撐旗幟、威助北伐成功、

繼續總理百折不撓的大無畏精神、實行爲民衆謀解放或幸福的主義、便値得民衆的敬佩慶祝北伐軍自佔了上海以後、蔣總司令到滬前後一共三次、第一次到上海、便打倒共產黨、第二次到滬、破壞國民黨的共產黨已經完全肅清、最近第三次到滬、不想革命勢力已由江蘇上海傳達於山東徐州、**將來蔣總司令第四次到上海時·我們可以決定北伐完全勝利·革命完全成功·是毫無疑義的·**(大鼓掌)民衆們、知道蔣總司令的勞苦功高、開會慶祝、這是民衆有革命思想、如果民衆沒有革命思想、今天便一定慶祝那負隅北方的張作霖僞大帥了、(大鼓掌)鄙人今日是代表蔣總司令前

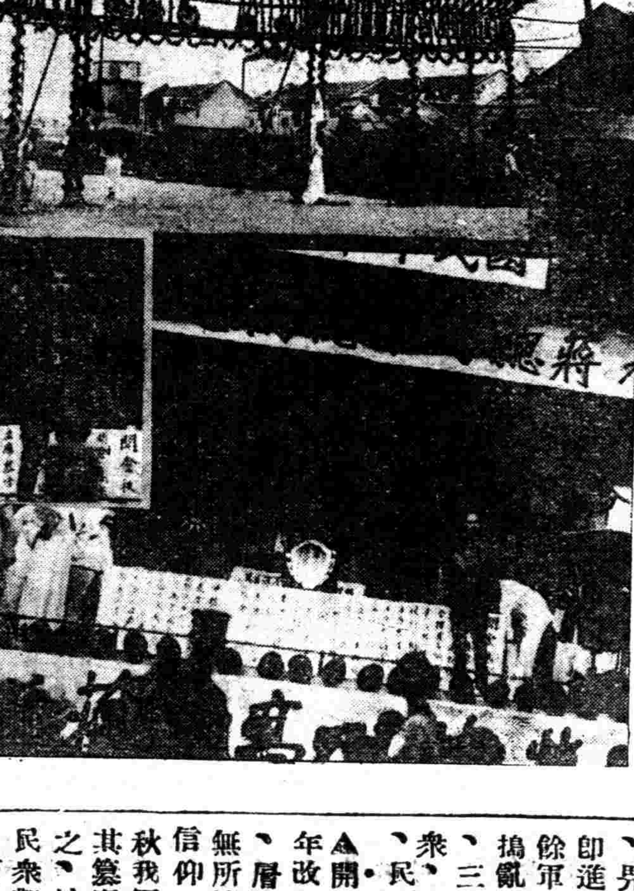

(上)青雲路之牌樓(下左角)蔣總司令代表陳羣(下)南市慶祝會之會場張定璠演講

▲陳羣之演辭　陳人鶴代表蔣總司令致詞並演說、略謂在民衆慶祝蔣總司令就職週年紀念會熱烈歡騰聲中、我有一感想、即自去年就職誓師北伐以來、一年之中、政治訓練如何、革命工作如何、我們常常聽見說蔣總司令離了廣東、已一路佔着勝利、從湖南福建江西浙江江蘇一直到了山東濟南、民衆等都知道蔣總司令是帶領了數十萬北伐健兒出師的、這種見解完全錯誤、**蔣總司令所帶領的北伐健兒·乃是總理所著的唯一救國政策三民主義·**(大鼓掌)**站在戰線上的同志是誰·就是民衆自己·**蔣總司令不過是一個軍官、不過他能

來道謝的、蔣總司令說、民衆們可以不必歡迎我個人、希望大家都能加入戰線、共同北伐、中國民衆有四萬萬餘、如人人能担任北伐工作、便人人都是總司令了、所以今日開會的意義、蔣總司令是前方革命的領袖、我們民衆、便是後方革命的領袖、民衆們積極起來組織罷、(大鼓掌)

▲遊行之路線　自青雲路排隊出發、走天通菴路、經過橫浜橋、走寶山路、過北車站、轉入天保里、北南林里、至新疆路、直達大統路朝南走光復路、過舢板廠橋、朝北走恆豐路、朝東、至新民路散隊、

▲大會之口號　一、蔣總司令是革命的中堅領袖、二、蔣總司令是總理的忠實信徒、三、蔣總司令是三民主義的實行者、四、中國國民黨是整個的、五、打倒賣黨求榮的汪精衛、六、打倒檢黜叛黨賣國的徐謙鄧演達、七、打倒一切帝國主義、八、肅清北方殘餘軍閥、九、消滅共產黨徒、十、打倒武漢僞政府、十一、打倒武漢聯席會議派、十二、實現三民主義、十三、實行五權憲法、十四、反三民主義就是反革命、十五、以國民黨治中國、十六、農工商學兵團結起來、十七、國民革命是我們唯一的生路、十八、擁護南京國民政府、十九、擁護中國國民黨、二十、擁護國民革命軍、廿一、擁護蔣總司令、廿二、北伐勝利萬歲、廿三、國民革命成功萬歲、廿四、中國自由獨立萬歲、

▲發出之通電　南京中央執行委員會監察委員會、政治會議國民政府胡主席蔣總司令西北馮總司令山西閻總司令各級黨部各省政府各總指揮各軍師長各學校各團體各報館均鑒、溯我蔣總司令出師北伐、一載於茲、風聲所播、民衆傾心、或效饋輸之勞、或任嚮導之責、所以一戰而兩湖破、再戰而江西克、三戰而閩皖江浙俱下、近且進兵魯境、晉閻響應、遂使青天白日旗幟、飄揚國內、三民主義精華、深入民心、屏除大憝、佔領各城、凡此種種、無一而非勞苦功高之革命領袖蔣總司令所得來、今者統一工作、雖將告成、然而帝國主義者、尚張牙舞爪、窺伺吞噬、奉魯軍閥、負隅北方、武漢共派、搗亂腹地、民不聊生、流離顛沛、蔣總司令爲民請命、爲國除害、是以不辭艱苦、肩此重任、兩週前蔣馮兩總司令、會議徐州、決定肅清一切反動勢力統一中國大計、而馮總司令又通電服從三民主義、及南京國民政府一切命令、從茲黨國前途、界倚有人、尙祈蔣馮兩總司令、速即進兵、俾於最短期間、肅清北方殘餘軍閥、撲滅非法之武漢會議派、及搗亂之共黨、俾國民革命、早日完成、三民主義早日實現、吾上海各界民衆、竭誠擁護、誓作後盾、黨國幸甚、民衆幸甚、

▲開除汪精衛電　(銜略)本黨自十三年改組、容納共產份子後、黨內糾紛、層見疊出、以致國人羣起猜疑、有無所適從之感、而吾黨因此幾失民衆信仰、言念及此、殊深浩歎、迄至客秋我軍會師武漢後、共產份子、更肆其篡竊黨權陰謀、直欲覆沒我黨而代之、於是尅扣餉械、揑造謠言、備亂民衆觀聽、冀圖本黨同志、自相魚肉、而彼輩乃可乘機竊發、坐收漁人之利、其用心誠狠毒矣、正當時局嚴重之際、汪精衛適自海外歸來、吾黨同志、以爲黨國糾紛、從茲可以稍解、不圖汪逆賣國賣黨、早具決心、抵滬二日、即擅發國共兩黨聯合宣言、狂妄悖謬、一至於此、不知其所代表者究爲何黨、如云代表本黨、則遍閱本黨議決案、並無聯共政策、揑造是非、違及總理原意、非別有用心、如何更於此時通函張靜江同志、主張四月十五日在南京開中央執監聯席會議、乃彼因宣言發出後、各方非難紛起、知不能站立青天白日旗下、遂潛逃赴漢、不復東來、抵漢後、益埠猖狂、發表種種分裂我黨悖謬言論、如自命左派、及不認己所主張之南京執監會議等、且於數月來、共黨之所欲發表而不能發之免蔣命令、竟由汪逆簽字發表、是汪之喪心病狂、較徐鄧二逆爲尤甚、漢口英租界、經幾許之奮鬥犧牲、始獲收回、乃汪詣漢後甘心媚外、拱手奉還英人、此軍閥所不敢爲、而汪竟爲之、是汪之罪惡、較軍閥尤過之、搗亂我國之鮑賊羅廷、爲第三國際假面具盤據要津、擅作威福、竭盡陰謀、以破壞國民革命、是鮑賊爲我國民不共戴天之仇、乃汪精衛認賊作父、聽其唆使、陽稱總理信徒、陰降共黨、違背總理主張、厥誣總理意旨、日言打倒帝國主義、而竟與帝國主義妥協、日言打倒軍閥、而自比軍閥爲更惡、凡此欺世盜名禍國殃民、媚外叛黨、失節求榮、種種罪惡、昭然若揭、慶父不除、魯難未已、是以本日大會一致議決電呈中央、永遠開除其黨籍、緝拿嚴辦、以伸黨紀、而儆刁頑、並望海內外同志、一致聲討、黨國前途、實利賴之、

▲下午遊藝會　下午二時、在閘北更新舞台、開慶祝遊藝會、到市民五萬餘人、樓上下被擁擠不堪、幾無立足餘地、其盛況不減上午之市民大會、開會秩序、一、開會、二、奏樂、三、肅立、四、向總理遺像黨國旗行鞠躬禮、五、恭讀總理遺囑、六、默念三分鐘、七、報告開會宗旨、八、演說、九、游藝、十、呼口號、十一、奏樂、十二、散會、茲將遊藝節目錄下、一、獨幕劇、西成幼稚院、二、雙簧、新之第二分會、三、交際舞、商務書館同人子弟學校、四、十萬元、商務書館工會、五、舞蹈、西成小學、六、國技、永安第一分會、七、新劇覺別覺社、八、雪花舞、商務同人子弟學校、九、歌舞、商務同人子弟學校、十、寒衣典、商務同人子弟學校、十一、女子雙簧、商務同人子弟學校、十二、京劇、先施第二分會、十三、專制的毒、東南女體師、十四、觀音舞、東南女體師、十五、國技、精武會、十六、優秀舞、趙文琦女士、十七、京劇、投軍別窰、齊大安、周昌福、十八、火棍、趙文琦女士、十九、愛國賊、二十六軍宣傳隊、二十、電影、中華百合影片公司、廿一、電影、新新公司、

租界區

昨日下午一時、租界區在上海總商會舉行民衆慶祝蔣總司令就職一周紀念會、會場設大廳、奏樂開會、同時升砲藉表慶祝敬意、由司儀陶樂勤請衆起立、向國旗黨旗總理遺像行三鞠躬禮、主席團爲馮少山王曉籟郎志豪徐可陞、悲讀遺囑靜默三分鐘、主席馮少山報告開會宗旨、略謂今天是蔣總司令就職的一周紀念日、回憶去年自廣東率師北伐以來、適茲一周、在此一周中、自粵而閩而湘而贛而浙而蘇、口碑載道、均經底定、勞苦功高、凡屬民衆、如漢口情形、民不聊生、言之可痛、幸蔣總司令在抵滬之日、實行打倒共產黨、我上海民衆以及其他各省免遭荼毒、是皆總司令之賜也、所以民衆今日舉行慶祝蔣總司令之意義、極有價値、因此民衆應具決心、爲蔣總司令做切實之後盾、大家要努力國民革命工作、前日總司令在本商會宴席上、謂須與人民同生死共甘苦、誓爲人民驅惡魔、蔣氏之革命工作、以人民爲前題、不避艱難、不辭勞苦、居不安席、食無定時、每日五時即起、其勤在自省、六時辦公、廢寢忘餐、其勞其辛苦、究爲何來、爲我民衆耳、故後方民衆要格外從才能從經濟從勞力方面、幫助蔣總司令、完成北伐、克復山東、渡越黃河、直搗北京、統一中國、指日可待、而我民衆所受之利益、將無窮盡、又憶去年本會代表王曉籟同志在廣東與蔣總司令約會於上海、果如所願、此次宴會、蔣總司令復約同人會於北京、我信必能踐此預約、今日大會、鄙人曾約蔣氏出席、蔣以前方工作緊要爲辭、益見其勞不居功之美德、此次北洋軍閥、不自悔悟、居然勾結日人、在前方阻撓革命、不啻與我民衆宣戰、是而可忍、孰不可忍、所以民衆、此次對日經濟絕交抵制日貨之進行、益見深刻、更希望大家一致努力、務必貫徹主義、助成北伐、這就是今天開會慶祝蔣總司令就職的宗旨、次王曉籟演說、略謂鄙人不善演說、祇有一個報告、去年余代表本會赴粵、正値北伐出師之時、當時觀察所得、極抱樂觀、並非此次北伐勝利、纔有此說、茲就事實爲諸公言之、余到粵之第三日、廣東民衆在中央大會堂歡送北伐、蔣總司令出席演說、謂今天歡送會中最難得最可喜的有上海總商會代表在座、此次北伐一定可與上海民衆會面、定受上海民衆的歡迎云云、今日果然達到目的、可證我樂觀是準確的、其次當北伐軍出動之時、草木不驚、人民間熙熙攘攘、態度自然、並無驚皇之象、此無他、軍紀嚴肅不拉夫役不怕死耳、果然珠江出發、經長江且將進渡黃河、遍及我國三大流域、當時祇廣東一省之力量、已達長江流域、現在合我蘇浙皖閩贛之力量、必能直搗北京、達到東三省可以斷言、謂予不信、拭目視之、予復參觀黃埔軍官學校之結論、其他不談、將來我的子子孫孫、一定送入黃埔軍官學校、最可敬佩者、北伐軍中有十五六歲的幼年軍士、有富有勇敢的女同志、照障之際、衝鋒陷陣、如摧枯拉朽、我上海在青天白日之下、是誰之賜、卽是他們拼命而來、並且蔣總司令一到上海、第一清黨、所以上海民衆可以安居樂業、**憑良心來講·我上海的民衆·雖毀家助餉。也是應該·所以我想上海民衆第一要捐助軍餉·完成北伐·纔是國民應盡的天職**慶祝蔣總司令的原則、次市黨部代表陶百川國民革命軍第二路政治部陳主任代表尹子衡演說、歷述蔣總司令勞苦功高之經過、並望民衆一致努力革命完成北伐、實現三民主義等語、聞者掌聲雷動、次爲餘興、茲將節目及會場職員列左、一、會場職員總務科許雲輝王鑒成、游藝主任吳楚明、後台主任計健南、前台主任周千齡、男招待員虞仲咸李永舫完思安曾愼齊俞銘巽、女招待員秀國英顧卓英徐寅英吳郁文曹蘇本祝曼文吳蘊奇、二、遊藝節目、一、科天彭之中西魔術、二、汪天笑鮑樂樂之滑稽雙簧、三、永安女子京劇(繆黑燈程春奎之白水灘朱小卿小永利之天霸拜山朱韻聲崔金霞之投軍別窰)四、王安玉女士之改良蘇灘、五、王敬文邱寶奎之武術絕技、六、王彩雲女士白玉泉君之化裝灘簧、七、黃杏珊黃英芳陳鹿鳴之戲迷三簧、八、黎明暉女士之毛毛雨、九、徐志馨徐志芳兩女士之一對愛人、十、中華女子歌舞學校全體合唱孫總理紀念歌、同志革命歌、打倒軍閥歌、

明日總理紀念週

▲黃郛出席演說　中央宣傳部駐滬辦事處發起之民衆總理紀念週、定明日上午十一時在總商會大廳舉行、除各商民協會各路商總聯會各學校各機關、均須派代表參加外、各區分部均應派代表參加、其巳定之節目如下、黨務報告冷欣、國內政治狀況陳羣、國際政治狀況郭泰祺、國內軍事狀況張定璠、演說黃郛、

工務局積極籌備

▲定期接收　上海特別市政府工務局沈君怡局長、自經黃市長正式委任後、對於規畫局務進行頗力、已擇定本月十五日分別接收閘北工巡捐局、與南市市公所、俟接收藏事後、再行定期舉行就職典禮、惟在此與創伊始、不免文書勞午、是以沈局長爲節省勞力及增加效率起見、特委任潘仰堯爲文牘主任、以資臂助、又公用局黃伯樵局長自賃定南市斜橋局址開始辦公後、特委秦翰才爲文牘主任、

對日經濟絕交會消息

上海民衆對日經濟絕交大同盟委員會、昨日下午開第五次執行委員會、甲、常務委員會提議上海另有經濟絕交之組織但該會組織之內容若何、性質如何、本會亟應取締案、議決辦法兩項、一調查該內容、二嚴行取締、乙、某機關報告金某、購用劣貨鈕扣十箱事、已調查屬實、且已由警署封存四箱等情、應如何辦理案、議決將巳扣留之四箱充公、丙、染織業各工廠現因原料缺乏、卽將停工要請將存在登記處之棧單提單等、提早發還、並請調劑委員對於原料必需品之煤硫酸等種種必需品、早定適當辦法、議決將各項棧單提單等交統計科、與鄔志豪委員會同審愼辦理、並審查後從速報告執行委員再行定奪、至於染料必需品、着調劑委員速定妥善辦法、丁、張委員報告擬創設三酸原料工廠爲抵制劣貨之根本辦法巳集得一部分之資本、可否請求將奸商罰款全部或一部分充作資本案、議決交常務委員討論、戊、劉雲提議祕書處辦事細則、巳擬定對外宣言因文字上尙有未妥之處、故自願收回再行修改通過、己、財務委員辦事細則議決通過、庚、蔡倪培張一鳴破壞本會案、議決着調查科至張一鳴蔡倪培處調查眞相、事、至於紗布交易所推定鄔志豪張明煒王延松從事調查、其餘議決案、因守祕密不宜宣布、又自該同盟委員會成立後與日商買賣有關之本埠各業連日進行對日經濟絕交運動者、計一百餘起、茲將本外埠巳向該會報告組織成立之團體、併誌如下、一、洋磁聯合會、二、西城商界對日經濟絕交會、三、法租界西區商界聯合會、四、南北市鹹魚業對日經濟絕交會、五、江灣市民對日經濟絕交委員會、六、珠玉公所組織抵制日貨會、七、魚業局禁購日貨、八、日商洋行華職員籌備會、外埠已成立者有一、粵省反抗日本出兵華北委員會、二、南京對日經濟絕交委員會、三、江浦抵制日貨委員會、四、江陰反日出兵山東委員會、五、嘉興市民對日經濟絕交委員會該會組織科爲統一各方組織方案起見、擬即日公佈組織法、以便各方一致辦理

公共汽車撞斃小工

本月七號晚八時三十五分、小工趙二在愛多亞路福建路口、被法租界公共汽車撞傷、由捕車送仁濟醫院、前日傷重身死、尸體舁入虹口斐倫路驗尸所、昨晨由法院喬推事蒞所驗明、着屍屬久方具結領尸棺殮、並飭法界電車公司酌給撫恤、

中國國民黨政綱對內政策第十一條
關於中央及地方之權限採均權主義
中央宣傳部駐滬辦事處

國民黨政綱對外政策第一條

凡自願放棄一切特權之國家及願廢止破壞中國主權之條約者中國皆將認為最惠國

中央宣傳部駐滬辦事處

絲廠再請工統會維持

虹口十八家絲廠女工第二次停工、已屆兩日、昨晨五時餘、有一部份女工手攜飯籃至廠上工、祗因各廠大門緊閉、回聲未放、祗得紛紛折回、迨至午後各廠商二十餘人、又齊集絲繭總公所會議、衆以工統會一再派員調解並提出條件、除內中二條事實上不能承認者請求保留外、其餘已多數完全承認、乃工統會復行召集女工代表會議時、又無一人到場、竟不知提出是項條件者爲何人、迨至羣赴各廠滋擾、則又爭先恐後、實無法維持、是以廠方祗得暫停工作、公決由虹口絲廠會商處再函工統會請予維持、議畢散會、

二路總政部部務會議

第二路總政訓部第十一次部務會議、昨日舉行、主席馮軼五、紀錄陳其英、秩序如儀、(一)報告事項、各科股組工作報告、(二)提議事項、(一)主席提議每次開會時有未請假不到會、及簽名不到會者、應加嚴重取締、梁愛羣提議無故不到會一次者記一小過、二次記一大過、三次即開除、尹子衡附議並補充意思即遲到者停止其發言權、決議通過、並簽名、不到者記大過一次、陳其英提議、(一)本部同志在外參加各團體開會、如用本部代表名義者、須得秘書處或科長之派任、幷有介紹函之證明、決議通過、幷登報聲明、(二)本部同志所有名片、如須列銜者、不能冠以全體整個名義於上、決議通過、尹子衡提議、(一)本部各科股勤務兵不能由各該長官隨意升級、以節公帑、如確有勤勉須升級者、應詳細說明、(二)本部所有報告應須原原本本條理分明謄寫清楚、(決議均通過、)陳敏時陳其英提議增設冷水浴室、決議、由衛生股會同庶務股趕緊照辦、余逸園陳其英提議、辦公時間改爲上午自七時至十一時下午自二時至六時止、(決議通過)尹子衡提議在中午休息時間、並應設一休息室、與一消費合作社、專供給各種衛生食品、幷設各種報紙、以備流覽、決議由陳其英同志起草計劃、主席補充報告總政治訓練部通告中央半月刊每位同志應買一份、(決議全體照買)、梁愛羣提議關於總值日官同志、須着軍服、幷須有詳細之日記報告、決議由秘書處通告各同志、陳其英提議各同志如外出、須到總值日官室、及傳達處掛號、以便檢查、(決議通過)、

航界特訊

英艦多艘由港開滬

△運來大砲八座……▲四尊轉運天津

▲將有大批暹邏米到滬

▲英海軍又到數艦 英國駐滬海軍艦、近來已陸續北駛、上海方面、留艦較少、該國之駐滬海軍提督狄惠德、因又電調在港留泊待命之驅逐艦三號五號七號及八十五號、又巡洋艦福羅別希號、共載海軍八百餘名、統令開來上海、昨已進口、現命留泊浦江、今晨英輪嘉式喀號至滬、又有該國最大之砲八座運申、每尊重一百六十餘担、(卽一萬六千餘觔)到滬後、將運四尊至天津、

▲船津赴大連 上海日本紡績聯合會理事船津辰一郎、偕同日本紡績會社之總大班倉田昨日同乘神丸往大連矣、

▲中東路重要俄員來滬 中東鐵道重要俄員腦威古夫、從哈爾濱經大連灣來滬、昨已抵申、此來之任務不詳、同來者尙有路員柯米里夫、及比國人要員時維德可夫氏等多人同來、

▲大批暹米將到 昨日本埠接得仰光來電、有暹邏白米一萬餘包、共合二千噸、運來上海、現在途中、准十六日下午到上海交卸、

▲外輪請免增噸稅 江海關宣布自十一日起所有吳淞進口之船舶噸稅、照原定額加百分之五十此新稅則發表後太古、怡和、昌興等各行、均各派代表會議、陳請領事團向國府請求情緩實行、昨聞此項各輪公司之請願書、已提交領袖領事、請其轉遞外部矣、

中華停業中之昨聞

▲工統會調解經過 自中華書局宣告停業後、工統會特派張子獻君出任調解、張君卽向中華當局兪仲還吳鏡淵談話、極言工統會爲保障工人唯一之機關、中華職工在工統會組織之下、現爲中華當局無故解散、本會自當負完全責任、與中華書局談話、我是要中華立卽復業云云、張君一面告誡中華職工靜候解決、八日黃鎭磐律師代表中華給薪告白揭載後、張子獻君卽偕中華職工代表、責問黃律師不應管理此種摧殘工人之事件、中華事件已由本會負責調解、貴律師如有妨礙我們調解之進行、本會自有相當辦法、律師不要以爲身在租界、可以利令智昏、代表資本家壓迫工人、本會爲實行保障租界內工友起見、亦可予貴律師相當之警告、黃律師謂中華營業實在困難、所以驟然停業者、無非要想國民政府予以經濟的援助、張君謂中華營業困難、要國民政府援助當出於正當請示、本會亦可代爲設法、萬不該將一千六百人爲工具實行類乎要挾政府之詭計、萬一此次中華失業工人發生事端、則中華書局、豈不應負擣亂後方之責、本會尤不能爲中華書局曲諒、黃律師旣受工統張君之嚴責、中華全體職工亦誓根本否認黃代表律師、職工欠薪已改由各部長照常發給、職工代表以給薪問題已算解決、遂致力復業運動、昨訪張君談話、張君謂本會對於中華停業事、非常注意、日有會議討論、現已得有具體辦法、諸君可以回告同人、本會無論如何、必督促中華立卽復業、中華當局無故停歇職工、實無異動搖本會之基礎、與本會前途之關係、非常重大、本會決用全力解決此事、各代表認爲滿意、與辭而退、

▲發給薪金已妥洽 中華職工六月份下半月之薪金、已逾期多日、尙未供給、又以三元川資與一二兩日之薪工與職工方面發生齟齬、現聞中華書局已表完全允許職工之主張、廢除律師代表手續、仍由各部主任領取、照常發給、

工會統一會消息

▲調解部 甲、上海南洋煙草職工會第一第二第三分會曾經工統一會組織、早已成立、該分會曾經兩次提出待遇條件十二條、要求廠方承認、廠亦曾兩次提出答覆、因廠方提出之回答不能滿工友之意、以致雙方未得訂定、七月初五日廠方董事會假總商會樓上大客廳預約三工分會全權代表及本會代表談判條件、由吳部長說明關於先總理三民主義節制資本政策、有勞資互助之意義、繼將三個分會提出之十二條逐條說明當以中央關於勞資條例尙未公佈、審核情實未有立時解決之可能、幷須派專門人員往該廠實地調查、待調查完竣後再行解決、要求廠方代表承認、廠方代表當席容納、將來此項條件成立定可爲勞資雙方永久之保障、乙、製茶工會與資方磋商條件、因工作種類問題尙未解決、八日續議、結果共訂條件七條、由雙方代表簽字、

▲宣傳部 一、周廷權出席粵茶茶點工會演講、二、洪鉅源孫晟麟顧靈蘭出席允餘絲織工會演講、三、派程德源赴厚生紗廠第一分會接洽、四、派謝勝赴簡籌業工會第一分會接洽、五、派張遵祺赴鑄業工會接洽、六、派王星齋赴香煙職工會第一分會及印刷製盒工會第三分會接洽、七、派許奇伯李文慶曹麗華出席上海民衆慶祝蔣總司令就職及北伐週年紀念籌備委員會、又該股於昨日上午九時舉行第五次股務會議、議決、前次所派定各職員赴各工會組織反日宣傳隊事係按照「同業」分法、現因各工會地址關係、頗爲不安、乃改「區域」分法、其接洽人員如次、

甲、吳淞江灣區—孫晟麟唐昌熾

乙、浦東區—周廷權李文度

丙、閘北區—洪鉅源范蘭貞周鳳

許奇伯

丁、南市區—章豐陽謝勝張勁如

戊、法界區—張鏡心程寶芝

己、公共租界中西區—張遵祺吳

綱

庚、公共租界東北區—程德源王

星齋

辛、滬西區—方謙向寺堅

▲組織部 一、登記股八日發出之工人登記表工人調查表入會志願書、計滬南區滬南紙業職工會第一分會、滬北區滬北墨色石印機器部工會第一分會、前發不足呈請補領者、計滬東區浦西怡和碼頭棧務工會第一分會、滬東綿通紗廠工會第一分會、滬北區滬北鴻章染織工會第一分會、閘北肩運工會第一分會、浦東區碼頭棧務工會第八分會、前發各項表式、經已塡就呈繳者、有吳淞區吳淞國民製糖廠工會第一分會、上海洋務職工會第一分會、二、指導股、一、上海市絲織業聯工會、本部以其組織欠妥、昨日特派指導員張直夫王棟承前往調查以組、二、上海允餘絲織工會昨日舉行成立大會、本部特派指導員林泉王祥麐前往出席指導、三、審查股、一、上海碼頭棧務工會第二分會報告調查日貨情形、並附調查表、當已存候併案核辦、二、先施職工會第二分會呈上編就工會宣傳隊及組織報告表已予備案、三、華洋雜貨職工會第一分會送上該會簡章請修改、已存候審核、四、新新公司職工會第二分會擬徵收特別捐請核准、當以宜按照預算表酌量撙節、以期減少負担、免糾紛、五、人力車機務工會第一分會呈請准予徵收特別費、當以所擬旣經該會議決通過自應准予變通辦理、幷將辦理情形具報、六、淞滬警察廳以上海市旅館棧業輪埠車站招待員職工第一分會會請給示保護、函請工統會查復、當卽以該分會確由本會指導正式成立、儘請准予給示保護、七、第二路總指揮部政治訓練部訓令以租界發現反動派傳單及宣傳品、亟卽從印刷方面取締、着工統會迅卽傳集本市印刷工會切實警告、當由組織部去函西商印刷工會滬北墨色石印機器部工會第一分會滬西裝訂職工會第一分會製本工會第一分會商務印書館工會第一分會商務印書館職工會第二分會商務印書館職工會第三分會中華書局工會第一分會又第二分會中華書局職工會第三分會又第四分會、於明日(七月十日)上午十時來部聽候訓話、八、碼頭機務工會第五分會以接該業聯會通告會員認担每月小洋二角、請示是否應繳、當以此案已據該聯會呈報工統會核准、務須繳納、九、國民製糖工會第一分會請核准按薪塡補虧欠事、當以各工友既均熱心照薪公派一層、自當核准、十、碼頭棧務工聯會所擬徵收維持費、如果進行無阻、自可准予變通辦理、十一、本日所發各工會分會之鈐記、有上海滬北電料業職工會第一分會、商務印書館職工會第三分會、滬北廣幫雜貨職工會第一分會、浦東日華紗廠職工會、滬東統益絲廠職工會第一分會、滬東同豐永安豫絲廠職工會第一分會、滬東通緯裕經絲廠職工會第一分會、滬東厚餘絲廠職工會第一分會、滬東物華大康同昌福綸恆興職工會第一分會、滬東益豐元豐絲廠職工會第一分會、

▲護工部 據幹事吳貴三報告、於上午七時至虹口調查各絲廠罷工情況、元豐廠本在工作、忽有女工四五百人到廠門口勒令該廠工人停工、該廠因恐發生意外、祗有放工、停歇後衆女工又向厚餘天昌等廠同樣舉動、無法勸導、只得放工、雲成等廠雖滿車而無女工到廠、各廠主暨經理另行集會討論辦法、旋復派幹事傳慶章復於午后一時再往各絲廠視察女工罷工情形、據該管警署所孟署長等報告清晨各廠雖照舊放汽笛召集工人前來上工、無如女工竟無人到廠、而廠方不得已遂一致停止靜候調解、但各廠門前尙安靜如常、

印軍九旅團卽將回國

九日文匯報云、本埠英防軍司令部已接到倫敦陸軍部正式訓令、令將印軍第九旅團卽行開回印度、至出發之期尙未決定、

辦理英兵強姦華婦案之經過

▲錢承緒張德欽兩律師之報告

於西歷一九二七年四月二十三日下午一時、有外國兵士卽愛爾近路善慶里一百八十四號門牌張川祺鄰居之後門、其時傭婦李孫氏正攜食物下樓、甫至灶屋、聞聲誤會、啓後門探視、該外兵乘機闖入、口操英國語言、主人之親戚榮寶熙適下樓、操華語問彼到此何事、外兵不語、用飯碗擊去、榮某踉蹌上樓、呼渠表兄張川祺下、用英語詢外兵、是否因拾球而來、該外兵坐于灶屋扶梯上、良久不答、見張不去、便拔出刺刀、向張暋部刺來、張見勢不佳、逃走上樓、站立梯旁竊聽動靜、聞李孫氏向該外兵言「汝所說我皆不懂」等語、以後約一刻鐘、張川祺疑李孫氏被姦、卽翻晒台至鄰居、假道出門喊捕乞援、先至克能海路、未覓得長官、遂至匯司捕房、捕房據報、卽命三道頭漢密台偕張同往、旣至其處、後門未閂、直推而入、三道頭漢密台在前、張姓在後、眼見李孫氏下體畢露、仰臥灶屋地面、上衣解開、兩乳外露、頭髮蓬亂、該外兵則褲下垂、軍帽脫落、漢密台見狀後、立與該兵士交談、聲極微細難辨、嗣該外兵見張姓在旁、卽用掌猛批其頰、眼鏡立毀、漢密台遂外出、兵士乃亦跟蹤而逝、該兵士眞實姓名、據漢密台在捕房正式報告、名黑博脫勞、隸英國陸軍鮑特團、充當兵士、有記錄可查、至李孫氏被姦各節、自該兵士入屋後、卽將其按在地下長欖上及竹籮上強姦、共計三次、迨三道頭漢密台來、方得倖脫、上樓對主人大哭云、有英兵強姦我三次等語、據女醫生奇爾盤斯正式報告、爲李孫氏左邊屁股擦傷、陰戶口至右腿旁、傷痕甚重、此外並發現男子精蟲無數、在在均足以證明李孫氏最近曾與男子有交媾情事、

李孫氏自被姦以後、本人以爲有巡捕房處理其事、故未出面告訴、迨同月二十五日、巡捕房方令三道頭惠廉姆生、將黑博脫勞票拘到案、所有被害人被告人及巡捕房之各證人、於第一次預審期內、均經傳集作證、三道頭漢密台未到、由巡長腦門博爾代述、謂已於二十六日離職回國、其在捕房所具報告、亦未提出作證、二十四日、英國皇家律師向英國按察使署正式提出刑事訴訟、五月二十六日正式開審、我國外交司法當局均往觀審、結果突遭敗訴、計本案於法律上及事實上可攻擊、並認爲有重大之疵累者、計有以下數端、

▲(甲)關于事實方面者 一、漢密台旣見李孫氏仰臥地上、下體畢露、兵士兩褲下垂、兵帽脫落、顯係姦情、卽不云強姦、亦應遵照警章、當場將人犯一併拘至捕房、聽候發落、以明眞相、而漢密台以巡官地位、竟以極微細之聲音、與黑博脫勞交語、不使在場之張姓聞知、(兵士掌摑張姓眼鏡立毀、足徵神經並未錯亂、且似當場有人指使)、似有密商動作、二、李孫氏被強姦、爲四月二十三號下午、距二十六號預審之日、期間甚長、捕房旣據漢密台報告確實、認黑博脫勞爲現行罪犯、卽應按照法定時間、將其票拘到案、乃延期至預審之日而又云漢密台已於二十六日啓程返國、事之巧合如是、其中不無可疑、

▲(乙)關於法律方面者 一、在預審之際、原被告雙方及捕房之證人到庭作證者有七八人之多、重要證人漢密台不到案、巳不無可疑、何幷連渠之報告亦不宣布、二、漢密台旣不到案、皇家律師莫索當庭何以拋棄證人到案之請求、並不令捕房將重要報告呈出、以資佐證、三、皇家律師應保障被害之法益、何以提出強姦有三刻鐘之久、請諸君(指陪審員)注意等語、以暗示陪審員爲無罪之宣告、四、據英兵傑克森當庭作證、爲該日曾於上午十點四十五分、在總司令部與黑博脫勞同出遞信、大約在十二點以後、將近一點鐘左右、黑博脫勞忽失所在、徵諸入屋強姦、時間適合、如陪審員認「愛爾培」爲適當有效、可作無罪宣告、何以傑克森之證言及不可採用爲反證、以作有罪宣告、

五月三十日承緒德欽受李孫氏之委託、不服英按察使署判決、並請向上級法院提起再審之訴、以圖救濟、承緒德欽自維才庸、深虞隕越、曾登載新聞啓事數天、同時幷專函海內各界團體、及法界名宿、以冀多所指教、俾便遵循、詎料熱心者固多、而能實力援助以指導進行者仍少、不得已草定三種步驟、先請再審、如遭拒絕、請英政府查辦莫肅、將其免職、若仍無效、卽付諸國民外交、或由被害人李孫氏自向檢察廳提起訴訟、以達撤銷領事裁判權目的、以上三項辦法、係承緒德欽所主張、李孫氏提起訴訟、係律師公會之指導、然承緒德欽之意、則始終認定辦理本案之界限、應劃白劃分、以李孫氏之代表資格、求法律救濟爲一事、以本案爲前提、圖自動撤銷領事裁判權、又爲一事、蓋前者係承緒德欽分內之義務、後者係國民共同所當負之責任、兩者性質、絕然不同、所負之責任與工作亦異、玆爲力求愼重起見、曾於七月一日在市黨部婦女部英兵強姦華婦後援會、將本案辦法程序、提出討論、經大會議決、一致採用律師公會之主張、由李孫氏具狀向檢察廳告訴、同時各團體督促檢廳下令拿辦、此舉如果實行、將來能否收效、收效又能至如何程度、以及我國司法威信、是否不因此而受影響、固非承緒德欽所敢知、而承緒等主張請求英政府查辦莫肅一層、則惟有從緩辦理而已、錢承緒張德欽同啓、

恆興老牌雲紗減價訊

虹口天潼路頭壩浪恆興號、減價以來、門市擁擠、昨又由廣東運到雲紗一大批、俱係著名廠家用精美純絲織造之品、永無脫拷之弊、洵夏令衣料中之第一純粹國貨、該號以減價期內、所到之新花雲紗、每尺乃減沽九角至一元四角不等、

浦東將舉行提燈會

浦東遠北市公安局長吳志澄、以各地皆次第舉行慶祝北伐勝利會、獨遠北市張江柵北蔡等鎭尙未發起、故曾召當地各團體會商、議決定於十六日所有遠北各鎭同時舉行慶祝北伐勝利提燈大會、刻已籌備進行、

太古公司兩輪已開航

九日文匯報云、太古公司輪船山東通州兩號、已於今晨分別開往香港天津、其駕駛人員係依英國商部訓令派置、通州號中載有赴津之兵士若干、

失孩待領

八日旁晚七時餘、程友竹夫人於南陽橋南首、京江公所後門、途中遇一鄉嫗、攜一女孩、年約三四齡、面圓目秀、身穿本廠布衫袴、程夫人偶向注視、嫗情虛、自稱孩在南而從之來、不知何家子也、程夫人追詰究竟、嫗卽棄孩而逸、孩不會言語、歷詢附近人家、亦無人認領、遂送交西區警署、失孩者請速往領回、通信處棋盤街科學儀器館徐調均、

建設週刊十一期出版

建設週刊第十一期於今日出版、內容比前更爲豐富、玆錄其要目如下、三年之後和三大運動、上海市政前途與市民、最近中英外交與反英運動、建設一個理想的工會、蘇俄着目東方之由來(續)、中國水利談(上篇)、與金侶琴討論廢兩用元問題、改良江蘇市制意見書(七續)饑餓(小說)、(續)、

公布欄

上海地方審判廳

▲刑庭判決 一件裁決陳梅卿易科罰金一案(主文)聲請照准▲一件判決朱三元傷害一案(主文)朱三元致人輕微傷害一罪處拘役十五日未決羈押日數以二日抵拘役一日▲一件判決尤金祥傷害一案(主文)尤金祥共同傷害人致輕微傷害一罪處五等有期徒刑二月未決期內羈押日數以二日抵徒刑一日▲一件判決王運虛和誘一案(主文)王運虛和誘一罪處五等有期徒刑四月未決期內羈押日數以二日抵徒刑一日

▲公示送達 ▲一件張受之與邱雲三等因貨款涉訟案件本廳定於七月二十九日上午九時爲公開審理日期除選任律師張恩灝爲該被告邱雲三特別代理人外仰該被告遵期到廳辯論毋自延誤特此公示送達右仰被告邱雲三知照▲一件朱贊廷與葛廣發等墊款涉訟案件本廳定於八月五日上午八時爲公開審理日期除選任金子廉律師爲該被告葛廣發李唐氏特別代理人外仰該被告等遵期到廳辯論毋自延誤特此公示送達右仰被告葛廣發李唐氏知照▲一件張陳氏與李安琛等房地涉訟案件本廳定於八月八日上午九時爲公開審理日期除選任徐佐良律師爲該被告張福記特別代理人外仰該被告遵期到廳辯論毋自延誤特此公示送達右仰被告張福記知照

上海地方檢察廳

▲批示 ▲徐陳氏狀悉業已起訴所請交保仰逕向同級審判廳請求可也此批▲于薛氏狀悉仰候提訊再行核辦此批▲謝王氏狀悉准予覓具妥保來廳再行核辦此批▲紀連生狀悉本案在偵查中所請交保應毋庸議此批

▲提起公訴五起 ▲一傷害湯錫彩▲一詐財高阿三等▲一傷害吳文江▲一妨害衛生陳壽章▲一侵占郭永青

上海租界臨時法院

▲民庭判決 ▲一件海甯洋行與夏馥孫等冰箱涉訟一案(判決主文)被告張子震應將冰箱一隻交還夏馥轉給原告領回訟費由夏馥孫負擔▲一件招商局積餘產業公司與凱登租屋涉訟一案(判決主文)被告凱登應將復州路五號三樓第一號房交還原告所欠租銀三百兩並應卽時清付訟費歸被告負擔▲一件屈鳳亭與王景華欠款涉訟一案(判決主文)被告應償還原告銀念六兩另八分一厘訟費歸被告負担▲一件曾惠良與汪少峯欠款涉訟一案(判決主文)本案准予註銷▲一件姚利山與王家印刷所主貨款涉訟一案(判決主文)被告應償還原告貨款五百卅三元七角訟費由被告負担

▲批示 ▲一件嚴楊氏請將嚴友根易科罰金由狀悉准予易科罰金此批▲一件明和化妝品公司爲與振興玻璃廠貨款案聲請回復上訴權由狀悉前狀業巳明白批駁在案所請應毋庸議此批▲一件王芝明聲請宣告緩刑由狀悉查宣告緩刑應與判決同時論知所請與法定程序不符礙難照准此批▲一件裕成號等三十九家訴何麟祥不還貨款請求假扣押由狀悉附件均悉應准將債務人何麟祥所開大堤春及華東旅館內一切物品生財實施假扣押該債務人如欲撤銷假扣押應提供保證金五千元此批▲一件顧春桃請求囑託執行唐玉泉債務由狀悉本案判決早經確定該債務人於應償還欠款之三百元及遲延利息延不清償殊屬不合應准函囑南匯縣公署將該債務人所有二十六圖天字圩第七八六號則田二畝二分六厘三毫又七九四號則田一畝八分六毫及該田上平屋五間查封拍賣以資抵償債務人如欲撤銷查封命令應予照判履行此批

▲民庭判決 ▲一件徐杏泉與徐南奇欠款涉訟一案(判決主文)被告應償還原告洋七百元自民國十五年七月起至執行終了日止利息每月以八厘計算此款准予每月拔付一百元至清償之時爲限如逾期不付原告得請求得全額一次付給訟費歸被告負担▲一件徐占蓀與曹貞石等抵款涉訟一案(判決主文)原告之訴駁斥本案應移送上海地方審判廳審判▲一件蔣懷山與徐榮記借款涉訟一案(判決主文)被告應償還原告洋一百八十元訟費歸被告負担▲一件周悅卿與吳頌樂貨款涉訟一案(判決主文)本案准予和解▲一件丁友若與韓有謀欠款涉訟一案(判決主文)被告應償還原告銀一百兩又七十二元五角訟費歸被告負担▲一件戴後根與嚴仲篪貨款涉訟一案(判決主武)被告應償還原告貨款一百另九兩八錢八分七厘又六十一元訟費歸被告人負擔

▲批示 ▲一件邵有興訴孫敏齋收贓案聲明誤會請開釋由狀悉據稱告訴孫敏齋收贓一案證據不足旣份出於誤會應准銷案所請將孫敏齋開釋之處應予照准此批一件陳杜氏請將周陳氏易科罰金由狀悉所請不准此批一件宋吉慶爲大成染坊狀請銷案由狀悉准予和解銷案此批▲一件曾宗安呈領票款並費由狀悉准予具領此批▲一件院維揚具領保金由狀悉准予具領此批▲一件鄒元璋爲執行窒礙請易科罰金由狀悉所請准予易科罰金於法[illegible]不合應毋庸議此批

覺悟

中華民國十六年七月十日　星期日

中華書局之停業與勞工問題

秋岡

中華書局是中國的文化機關，講歷史，與中華民國同時產生；講勞績，隨時供給教育上的一切用具，如教科書之類。 雖然我們不能說他怎樣的成功，但在沙漠似的中國，牠與商務印書館，的確總算有若干的供獻。

但是，中華書局現在卻宣告停業了！ 中華書局的處境，中華書局的內幕，中華書局的進行方針，與辦理的方法，我想局外人，大概只能知其「外表」；卻不能知其「內情」。

做生意的商人，無意經營，說要停業，無論誰，根本不能反對他；何況他又是有這樣的處境。 但是，在明白事理的，通曉現在的情形的，熟知他們公司的內情的我們，卻不能不起來說幾句話了。

民國六年，中華書局的處境，大家知道，真是困難極了。 江浙戰時，上海金融緊迫，中華書局因無多大的現款，一時說要維持，真是困難極了。 及後連年的內戰，各處交通阻梗；匯款，運貨，一切都發生困難，真是困難極了。 但是啊！中華書局在這樣困難的環境裏，還是奮鬥，努力，前進， 竟然平平安安地維持過去了，並且還是有錢賺的。 當局的人，更是舉抱樂觀。 去年居然再加了四十萬元的股本，從事於在同業間的競爭，誰也想不到已經戰勝艱難，支持到國民政府治下的中華書局，現在忽然要關門！

但是，霹靂一聲，廣登各報，說要停業了。 禮拜六內部還照常工作，外面銀錢出入，仍舊流通，而至星期日(三號)居然全個的中華書局，死了下來！喂，請留意！他們的停業是這樣的：上海總局，全體職工，一律解散。 但是，各埠分局仍照常開業啊！照理說：公司支持不下，那[illegible]了。 然而不然，也不清算；也不開股東會辦理善後，并且各部主任因欲離局而要求辦交代，還是不許哩！

由此，中華書局此次停業，外界人士，真要「莫名其所以然」了。

據公司發佈的緊要啓事；據公司向臨時法院呈請備案，而法院的批語，都是「增加工資，難以支持」，則中華書局此次的停業，顯然是由於勞工問題了；換句話說，如果勞工問題一解決，公司馬上就可以照常開業了。 原來是「勞工問題」好了，問題有着落了。

上海真是一個寂寞的社會，數千市民的生活，發生了動搖的時候，還能鎮靜沉默到如此地步；中國的輿論界，目光也算特高極了，社會上，企業上，發生了這樣的事變，還是沉默寡言，不理不睬，所謂輿論的聲援，真不知要到那樣，纔能找到！

但是，失望雖是失望。 研究實際社會問題的，我想總會有其人吧。

據上所述，中華書局此次的停業，既完全是勞工問題，在國民政府統治下的上海，我希望當局能實行依據國民黨的政綱，來解決這個問題。「……改良勞動者之生活狀況。 保障勞工團體，並扶助其發展。」

老實說；中華書局，並不是因勞工問題的糾紛，而二百萬股本的企業，至於倒閉；所謂倒閉，不過是他們恐嚇勞動者的一種手段罷了。 無論如何，這種行為，在國民政府的統治之下，總是萬萬不應有，不許有的。

事情是既已如此了。 一切的追究，也不過是事後的空口白話。 我們局外人，念及社會的治安，勞動者失業的痛苦，現在正當國民革命在前方努力奮鬥的時候，後方社會秩序，實在不容有紛亂的騷動。 姑擬「中華書局停業後的補救辦法」幾條，合理與否，還請關心於勞工問題的人，盡量去研究。

一、先請求工會組織統一委員會，切實調解，或陪同該職工代表至各負責董事處詢問辦法，對於此次停業，是否贊同？（因傳聞該局董事，多數皆不主張停業，但未見登報表白態度，故須切實調查其究竟。）

二、董事中如多數承認贊同者，請其即行令各埠分局停業，全部清算，並須責其何以不於照上海政治分會所議決之條例：凡商店不能支持，須停業者，當於一月以前，通知職工，並應給其解散費；（條文大意如此）並於現在公司所議決之祇給川資三元一項，根本推翻，一切解散手續，統由工會組織統一委員會居間調解之。

三、董事中如多數不贊同者，則請其速即登報聲明，並依例開會討論復業辦法，其他一切問題，就於開業後，由工會組織統一會或協同其他各高級機關調解之。

以上三條，第一條為根據。 第二、第三兩項，皆可辦理。 總之，一切事情，繩之以法，當無爭執之可言了。

但是，我們都是事外人。 據說：該局總經理，迴避至今，其他負責者，尤無相當表示，一任千數百人的呼號奔走，這是什麼一回事！

總之：我們同處於國民政府統治之下，對於中華書局此次的事變，應有相當的表示，毋使任何一方面有蒙蔽社會的聰聞；搗亂革命的後方；破壞總理的民生主義，那纔是千確萬確；千當萬當的！

第四中山大學應設藝術學院的意見

丁衍鏞

近代是科學最發達的時候。 簡直可以說是「科學的世界」，交通有汽船，自動車，電車，汽車的疾走，和飛艇，飛船的行空；居住有高大鮮麗的洋房，開窗取光，都是合理想的要求的；衣服有毛織物，綿織物，來供我們使用；兵器有幾十生的的大砲，機關砲步槍，短槍，來供我們的戰鬥：這種都是前代的人，想不到的，而今都實現了。 我們每日受着牠支配來生活的，所以文明愈進步，科學愈發達，文明的世界，竟可稱為科學的世界。

我們從表面上看來，可以說科學是充滿了我們生活的全部，牠有了這樣大的權威，當然可以打倒一切的存在了，在歐戰時，德國發明了潛艇，把稱雄全球英國的軍艦，差不多二十四小時的最光，可以遊弋，後來發明了防潛艇，和美國加入戰團，才能戰勝德國；這種震動一代的大戰爭，當然是歸功科學的勝利，來打倒專制的魔王威廉的，這種都是我們理想中的事。

一九二一年的秋天，我剛剛考入了東京美術學校，研究西洋畫；那時我才十九歲，又是初學藝術的人，那裏會知道「美術與社會」，「美術與人生」的效果，更那裏知道「美術與戰爭」有什麼關係呢？忽然一天看見東京朝日新聞社登着本社主催「世界大戰廣告(posters)展覽會，那時引起了許多人的注意，我也做了觀衆之一，會場陳列了幾百幅的畫，大都是描寫「戰時的慘酷」，與「專制魔王的醜行」的，最使我印象深刻的，就是法國「舉債公債」用的廣告，前面畫着一個執劍的暴戾德皇在先，後頭趕着前進的有英美法等的許多國旗，內中的意思，就是「帝國主義魔王威廉不打倒我們不能安生」。 那時法國的人民，見了這張廣告，人人都感着「非打倒帝國主義不可」的思想，滿載着心頭，募公債不消說大大的成功，然已激起了一國民氣來對外，那裏有不勝的呢？後來又看見了英國戰時的廣告，當中畫了一個身體魁偉的人，用手指着前面，後面畫了許多的兵士，在那裏佔着，上面寫了兩行字，代表當中人的說話，(whos Absent? ts jt You?)「什麼人不在那裏，就是你嗎？」 我讀了一讀，才明白那一個人看了這張廣告，都知到自己有當兵的義務，「美術發生了這麼大的功効」，是我們平時想不到的；那時更回想我在未留學以前，未看到這個展覽會以前，我的思想都是錯的。

「打倒帝國主義魔王」，原來是用美術來宣傳的，不是完全靠着科學的，還有人說「德帝國主義的敗亡」，可算完全是「藝術的成功」，歐戰也說是藝術的爭鬥；這種論調，可以下事實來證明，不是空說的。

目錄

○中華書局之停業與勞工問題　秋岡
○第四中山大學應設藝術學院的意見　丁衍鏞
○南翔公學實施黨化教育之現在與將來　教書匠
○蔣總司令就職一週紀念宣言

德國科學的高深，是世界各國無與比倫的，試看大戰時的德國，大砲不消說，克魯伯砲廠製造的能夠打去巴黎城一角，軍士穿的是紙衣，食的是用植物用化學來造油，造麵，供軍士的食糧；照這樣看來，德國是絕對不會敗的，那時列強也深知用科學來和德國戰爭，是不能取勝的，後來一變而為藝術的戰鬥了；然而藝術的戰鬥，德國是不能不一敗塗地的。

歐戰以後，許多的新聞評論，說要解決現代的社會，是不能完全靠托科學了，是要靠托許多藝術共同前進的了。 此後歐洲的教育家，德國覺得科學式機械式的教育，給他們失敗的，就是給我們的一個警告，所以歐戰以後的「教育方針」由機械式的一變而為「藝術教育」了，年來風靡一時。

我們由上述可以知道近代「教育方針」，已由科學已變到藝術的途上了，「教育是文化的中心」——那末，也可以說「藝術是文化的中心」了。

我國革命運動，已達大江南北，黨化教育的大學區，已由廣東擴充至兩湖江浙了，在最近的建設聲中，第四中山大學，已有文理等九學院之設，獨無「藝術學院」——之設施；本來我們中國是百廢待興的時候，譬縣歐洲的新文化到我們中國求，也不過幾十年，「藝術」這兩個字，更是一個新名詞，見叢於從前的社會裏而不以為奇；在革命聲中最高教育機關之下，是當有的建設，因為各種科學固然是今日的中國是不可缺的，然藝術的確可以補導各種科學而并進的。

我上面拉雜說來，是我在近代文化爭鬥中，所得來的幾條證據，感覺國民政府最高教育機關第四中山大學是有設「藝術學院」和「實施藝術教育」的必要：大膽寫來，如有不對的地方，還請讀者指教。（一九二七年夏於上海中華藝術大學）

南翔公學 實施黨化教育之現在與將來（續）

（教書匠）

二　將來的計劃

一　採用適合於黨化教育的各科教科書　我們平時對於教科書，是去用教科書，不是被教科書所用，是去適應兒童，不是強使兒童就教科書；還要很適宜應用的教材，最好是自已編訂，可是小學教師的事務很忙繁的，尤其是做了本校的教師，都[illegible]，供給我們編纂教材呢？因此不得已，除了小部分能自編之外，大部分仍採取各書坊最新出版的教科書，詳加審查，然後採用。 現已推定委員五人，組織了一個審查教材的委員會，從事於審查。

二　一部份的教材自編　如一、二、三、四年級的知識科，和五六七年級的公民，社會，史地，自然等科，是影響於兒童的思想甚鉅，編輯起來費時較少，擬由各擔任的教育自已編定，以期適應兒童，切合黨化。

三　高年級綴法注重應用　小學綴法的重要，意義就是在運用已經讀過的文字練習發表思想」，所以本校以後的主張，凡遇到紀念節，或者有相當的機會時，年級較高的兒童，綴法的命題就革紀念節的宣傳大綱或傳單之類，以注意黨化宣傳的應用。

四　書法　本校對於書法一科，向極注重，下學期起，規定一，二年級摹寫，三年級教師示範寫，四年級以上選帖臨摹，並書寫標語，又每星期中，各寫「中山先生的格言」或恭默「總理遺囑」一次。 互相評閱批改，優勝者得獎。

五　增辦成人義務夜校　成人教育的重要，本校出版的義務報上早已詳細的說過，所以在去年暑期本校的職教員情願犧牲值得的精神和光陰，辦過平民夜校兩班，學生數有一百二十餘人，成績很好，因此一般平民，明白了三民主義革命精神的實在不少；願意加入國民黨革命軍的亦頗有其人。 本學期因時局關係，暫為停止，下學期仍擬繼續進辦理，平民教育的功效，實較正式學校為大，願熱心於教育諸君，牠的犧牲一點精力，大家嘗試嘗試，于宣傳黨化的前途很有關係。

六　推廣義務教育　本校現有義務生的學額，學費全免的四十名，減半費的三十六名；而實在家境寒苦有志求學的，來校要請免費的，尚屬不少。 本校因困于經費，不能如願的多收，這是很抱歉的一樁事，下半年擬再擴充若干義務生的名額，以免寒苦兒童的失學。 一面接洽熱心慈善的諸君，担任義務捐款，以資補注。 欲求社會平等，先從知識方面着手，方為有效。

三　結論

總結一句，本校凡有一切的設施，願竭力使之「民衆化」「科學化」一掃從前的貴族式，徒尚空談理論講學，以錄三民主義的原則。 不過教育是日新月異，一刻不停新進的事業，黨化教育的實施方法，各地同志正在紛起研究，國府方面，也極力提倡，將來必有一個極完備統一的方法，給我們遵循。 本校同人等見聞寡陋，對於未來如何良好設施，實在一時再想不出來。 再因本校的經費很竭蹶，公家的補助金年僅三百元，其餘悉以學費捐款及息金彌補，每年總要虧空數約在一千元以上，這樣說來，要設施完備，實行黨化教育和以黨治國的精神，全仗愛護國家的熱心教育的……諸君，和教育行政人員們的贊助了！（完）

（贅）是篇係報告式的記事文，本擬在教育欄內發表；後以教育欄地位減少，而文中又多可採之處，不忍割舍，乃移植於此。 原稿共四章，其第一章引論，因無關大體，特為節去，請著者鑒原。（百川）

第二路總指揮部政治訓練部為慶祝 蔣總司令就職一週紀念宣言

蔣總司令的就職，已到一週年了。 去年在敵人四方八面包圍的廣州中舉行就職，今日在革命努力澎湃，黨旗飄揚的長江及黃河南北各省而舉行慶祝一週紀念，這是多麼可欣慰歡躍的一回事啊！

蔣總司令的就職，就是繼承孫總理遺志擔負完成中國國民革命的重大使命。 中國國民革命的對象：是帝國主義與軍閥。 帝國主義利用軍閥為工具，給以餉械，以釀成變亂，使人民困苦顛連，非起來革命，則不能生存，去年我革命勢力困守廣州一隅，假使蔣總司令不擔負起重大責任，毅然就職，努力北伐，則革命勢力不但不能發展，恐連廣東一線的生機，還不能保留。 孫總理一切統一中國，建設中國的種種計劃，均陷於絕境。 因此我們可以說是蔣總司令的就職，是為中國殺開一條血路，給我們人民以前進求生，更可知蔣總司令的就職是擔負重大責任，是來吃苦的，與那些軍閥們的就什麼鳥職，祇顯顯威風，享快樂的，根本不相同。 蔣總司令自就職以來，領導將士轉戰數千里，溽暑嚴寒，跋涉困頓，均所不避，而岳州南潯諸役，均身先士卒，出入于槍林彈雨，不怕危險，而連克七八省，一身之外無一長物，此種祇知有三民主義，祇知愛國家，愛人民，不怕死，不愛財的偉大人格，偉大精神，為近世所不數見的人物，我們革命軍所以能得到長足的勝利，我們所以死心塌地擁護蔣總司令者，就是這個原故。

可是陰謀狠毒的共產黨，因欲實行其共產主義，以搗亂中國，故欲根本推翻中國國民革命，與孫總理的三民主義而對于絕對信仰三民主義，努力國民革命的蔣總司令種種攻擊誣陷，無所不用其極，其用意所在，誰也明白，現在馮煥章同志自徐州會議後，已表示堅決反對共產黨，誓為三民主義奮鬥，集中力量北向，山西閻百川同志也有明白的表示加入國民軍，反對張作霖，于是便可以估定共產黨的壽命不久將自行消滅；而張作霖的壽命，現時雖然有帝國主義的幫助，得以苟延殘喘，要也是迴光反照，不久是瀕於滅亡的，國民革命的成功，中國的統一，總理主義的實現的期間，已是擺在目前，蔣總司令去年的就職，就是我國國民革命成功的徵兆，民族解放的曙光。 我們怎能不熱烈地慶祝呢？

但是我們的慶祝蔣總司令就職紀念，並不是要和尋常的開會，懸旗，鳴砲，巡行，演講……一種照例舉行的什麼慶祝會一般的，我們是着重在事實上的慶祝：我們是要絕對信仰蔣總司令，絕對服從蔣總司令，站在蔣總司令所領導下的戰陣，與馮總司令所領導下的革命勢力合成一片，跟隨蔣總司令去為三民主義奮鬥，以完成孫總理遺志。 我們現在的慶祝蔣總司令就職一週紀念，不僅僅是慶祝過去和現在一年中奮鬥的光榮；而是預備最近的將來革命成功的大慶祝！

天蟾舞台

（男女）（合演）六月十二 夜戲 （價目）（注意）包廂八角 官廳八角 正廳四角 頭等二角 三層特等三角 二層特等一角

陳永奎 魏德奎 陸樹田 劉韶秋 劉奎官 白牡丹 劉漢臣 麒麟童 琴雪芳 王芸芳 高百歲 郭玉蓉 董志揚 琴秋芳 朱玉英 彭春珊

新排新劇 三本四本華麗緣 初次啓演

大舞台

六月十二夜 新戲 准演新排（闡揚佛教）（價目）（注意）八角 六角 四角 二角

梅春珠 謝奎福 殷水虎 李春利 孫慶芬 李瑞亭 劉惠琴 趙如泉 陳佩卿 毛韻珂 陳筱穆 賈璧雲 姚俊卿 張桂芬 張竹軒 孫少棠 吳桂芬 李勝奎 韓玉卿

廉寨（俠）（頭）客（本）奇（二）中（本）（奇）

大世界

電影場

今日開演

社會倫理愛情名片 風雨姻緣 七大本

二層樓開映滑稽劇 情波豔濤

下期開映 黃沙紅粉

本場現因天氣漸熱，爲觀衆舒暢起見，特建露天電影場一所，一切佈置均採取本埠最新式大戲院之方法，用雙機演映，以免換片時插片等之麻煩，銀幕之外另設中文說明之字幕，以便不諳西文者亦可以詳細明瞭劇情，演映時刻爲晚間七時三刻至九時三刻，及十一時一刻至一時，電影以外並有驚人武術飛舞團一班，以鼓觀衆之餘興焉

大中國影片公司 假座法界共舞台赴甯堂會（六月十二日夜）開演

（大中國影片公司傑作）陳秋風 郭瑞年 主演

古裝野史變化影片 孫悟空大鬧天宮

時間 下午三時 下午五時 下午九時

價目 小洋一角 小洋二角 小洋三角

精益求精

（文聯）

戴眼鏡爲目光計 請戴用精益眼鏡

驗光準確 儀器精良

品質高尚 價格公平

上海南京路新世界東首

精益眼鏡總公司啓

先施樂園露布

易社新劇 特煩呂君夢樵新排全部連檯好戲 濟公活佛（四本） 排練純熟 即日同映

優美班 特煩張君連奎新排文武傑作好戲 王華買父 准於是月初六日開演

著名影片 雷山湖 日夜開演

門票小洋三角 各部遊藝不取分文 欲知才圖洋何請閱纖圖

上海眼鏡公司

英大馬路新世界東首中華照相館隔壁

科學驗光眼鏡

品質精良 光度準確 鏡片光明 價廉物美

燈光眼罩 每只小洋三角

能輔助學業及辦文牘者 驗配科學眼鏡光甚準確而價格又廉 請君惠顧無任歡迎

上海南京路大慶里口 光華眼鏡公司謹啓

附設眼科專門醫院 專治各種疑難目疾

要戴眼鏡者注意

眼睛至爲重要非輕眼科專門醫生驗察後切不可隨意在外購戴普通劣質製的並磨工粗的眼鏡以傷目力本公司乃上海唯一的眼鏡公司聘有眼科專門醫生配光以昭愼重幷選上等原料按光學原理製磨定價公道示以信義

永安天韻樓

鳳儀班髦兒京戲續排歷史名劇

三本乾隆下江南

現已排練純熟初九夜開演

新新屋頂花園 門票二角 不另取資

鐘社新劇預告 劉恨我先生編

倡門寫眞豔新劇 浪海小紅花 排練純熟 不日開演

推盤聲明

敝號因各股東無意經營情願將店基生財裝修一切在內推盤興復大號爲業計價洋八百元又底貨計銀一千二百五十兩洋銀均於丁卯五月念八日如數收清自推盤之後復大盈虧概不涉致大之事所有致大名下賬目糾葛以及代八担保等情均歸致大自行理直特登民國新聞兩報聲明

閘北香烟橋物華路致大南貨號啓

受盤聲明

閘北香烟橋物華路致大號因各股東無意經營自願將店基生財裝修一切在內盤與敝號爲業計價洋八百元又底貨計銀一千二百五十兩洋銀均於丁卯五月念八日交付清楚所有致大人欠欠人以及代八担保等情概歸致大自行理直不涉復大之事恐未週知特登新民兩報聲明

復大南貨號啓

退保聲明

小號前爲利華機廠學徒金福奎等出立保單均未滿期近來鄙人店務紛纏不顧繼續作保自登報日起凡以前興諸親友出立之保單及口頭作保概作無效所向各實號出之保單概行作廢恐未週知特登民新中三報鄭重聲明

陳榮泰紹酒店 陳榮齋敬啓

廠屋出借

今有新民路早橋頭二〇三號內有寬大廠屋其地均帘水門汀鋪砌最合營業腸油確皮臭藥水各廠之用如欲租者請即駕臨觀看面治可也

遺失聲明

余於本月四日在南京下關東站遺失黃埔同學會三九四二號證章一枚除呈請本會取消外特登民申二報聲明此後該號證章不生效力此啓

蔣璧啓

天下聞名之九牛二虎牌 肥田粉

公道批發

本行兼售煤油蠟燭青洋皂原料

中國總理 上海界路一七二號 肇豐行 電話北四五三

強敵殲滅 後患根治

花柳病之毒菌，爲人生强敵，其蕃殖蔓延奇速，一經傳染，侵蝕肌膚，潛入血液，鑽匿筋絡，能致肌膚糜爛，癬疥泡瘤，下疳橫痃，瘡瘍腐潰，筋骨酸痛，瘋癱痲木，根本治療，首先殲滅毒菌，（哈蘭士六零六）爲世界公認滅毒聖藥，强敵一遇藥力，即行殲滅，後患永遠根治，有患上述各症之一者，請速試之，

價目

內服六零六聖藥……每瓶洋一元七角五分

外搽六零六藥膏……每盒洋一元樣盒二角

上海四馬路中

太和大藥房總發行

國內外各埠各大藥局均有出售

上海銀樓大同業本日門售 給赤 紋銀 每兩洋 五十六元 一元六角

孟河世醫 陶少庵醫士 由漢來申

▲專門男婦咽喉科 ▲婦女調理科

少庵先生又字叔言，爲孟阿望族，醫學世家，旅漢十載，活人千萬，嵩治男婦大小咽喉要症，如白喉，蛾喉，喉痺，喉癬，喉忤，喉疔，喉刺，喉風，喉痧，梅毒爛喉，肺癆喉痛，以及婦女內科一切疑難雜症，無論危險至若何程度，一經先生醫治，皆能起死回生，黃鶴樓頭，早已有口皆碑矣，此次因事來申，懸壺濟世，同人等欽佩其道高德重，醫學深邃，故樂爲介紹焉

寓醫 英租界二馬路口跑馬廳轉角平樂里北口弄第一家

介紹人 陳八鶴 楊嘯天 李景曦 吳振南

諸君欲戒煙與吸烟有同樣快樂能于不知不覺中煙癮自然斷絕及感染淋濁仍經各種醫治而未除根者請至旭昇醫院當得有美滿之結果

院址 西藏路四馬路口旭昇醫院電話中央六一五三

院長 留日愛知醫學士 陳旭昇啓

通告各團體各機關請將日貨國貨調查表冊交來以作本會嚴密計劃之參考

各團體各機關均鑒此次以民衆組織對日經濟絕交大同盟會使對方帝國主義幡然悔悟完成國民革命現本會着調查科積極調查日貨國貨以便統計科嚴密統計彙造表冊但地廣貨多恐有遺漏請貴處將已經調查所得之貨品表冊送來以便有所參考不勝盼切之至

上海民衆對日經濟絕交大同盟委員會謹啓

上海婦女慰勞北伐前敵兵士遊藝會通告

本會爲喚起國民對於前敵軍士之注意勉勵前敵軍士之繼續努力及啓發國民對於藝術之興味起見爰本新中國之合作精神發起游藝大會意在徵求名人書畫繡品及各商舖應有物件並藉醵微貲購備應用禮品彙送前方現在籌備手續業已完竣特將各項節目分列於下

遊藝會地點徐家匯南洋大學 日期陽歷七月十六日，十七日，十八日 下午二時起十二時止

一、戶內遊藝節目……主任者笪賦權小姐秦松影小姐等、(一)各學校遊藝表演、(二)明月音樂社、三、新劇歌劇魔術雙簧、(二)跳舞廳主任者曾廣顧夫人此廳足容八百人聘請著名音樂隊有各種藝術跳舞表演如脚尖舞湯果舞却爾斯登舞埃及舞名人獨唱等並備有上等茶點以饗來賓、(三)戶外遊藝節目、一飛舞團表演、二各種幻術、三各學校運動表演、四國技表演、五各種滑稽表演、(四)影戲開演各國著名巨片主任者戴女士、(五)中西餐點廳主任者蕭智吉夫人過養默夫人范夫人備有衛生中西餐點以便來賓、(六)冷飲品及冰淇淋銷售處主任者唐乃安夫人、(七)糖菓部主任者邱道生夫人、(八)鮮花部主任者唐瑛女士、(九)玩具部主任者郭女士備有各種小兒玩具專備小兒娛樂之用(十)香烟銷售部主任者過養默夫人備有各大公司捐贈多種上等國貨香煙、(十一)書畫古董部主任者何應欽夫人郭泰祺夫人白崇禧夫人莫夫人所有各種書畫概係名人捐贈參觀購買均所歡迎、(十二)彩券部主任者何應欽夫人郭泰祺夫人白崇禧夫人莫夫人備有彩券二千張每張五元專備來賓購買並預備各種珍貴彩品凡購券者均爲有得彩之希望(首獎價值當爲二千元左右之物品) 開彩日期暫定游藝會之第三日(即七月十八日)如第三日彩券尚未售罄須遲緩數日方得開彩特此通告

分售處 香港路銀行公會書記處 百老匯路源泰號 大馬路利濟藥房

發起人 伍朝樞夫人 何應欽夫人 郭徐德荃 鄭毓秀 古應芬夫人 白崇禧夫人 莫周雲濮 張晴川 蔣作賓夫人 劉王立明 李宗仁夫人 楊夫人

贊成人 蕭知吉夫人 范紹陔夫人 唐乃安夫人 盛莊太夫人 過養默夫人 譚徐霞青夫人 王正廷夫人 包夫人 黃贗白夫人 潘志銓夫人 黃少岩夫人 簡夫人

上海婦女慰勞兵士會舉行游藝大會

本會同人念北伐將士之勞苦功高擬舉行游藝大會售劵集資慰勞前方一節曾經登載各報諒荷各界人士之所察閱現該游藝會業已定於陽歷七月十六七八三日在徐家匯南洋大學舉行每日自下午二時起至晚十二時止各種游藝無不具備每劵僅售洋一元所費無多游能竟日既可爲賞心悅目之娛復可獲贊助義舉之名各界士女盍一來遊

中國國民黨中央黨務學校籌備處通告第三號

爲通告事本校招考學生委託各省各特別區正式黨部辦理在案茲因各省區初試考取學生有不能如期報到者故舉辦覆試勢非延期不可本校籌備會議旋於六月二十八號開會議決甲組覆試日期改爲七月十五號與本校直接招生考試同時舉行特此通告

中國國民黨中央黨務學校通告第四號

本校第一期學生修業期間原定四個月今本校爲提高學生程度起見經第十次籌備會議議決改爲六個月特此通告

百代公司影戲部廣告

本公司爲世界最大之影戲家故關於影戲事業所用之機器無不應有盡有即映片機一項如用於最大戲院者則有最大之映片機用於學校會場者則有最適用之普及映片機用於家庭中者則有最玲巧之青年映片機若在無電區域欲開映影戲者用大機則另備發電機以濟之用小機另備磨電機以濟之此乃映片機之大概情形也至於攝影機一項除百代本牌原有之攝影機外更獨家經理聞名世界之PARVO機此機爲世界所最通行者是影片公司最適用者無論對於攝拍何種影片莫不從心所欲素蒙攝影家所讚美固不待言矣是以中外各國之影片公司無不樂爲購用此種之攝影機再本公司對於攝影放映及各種影戲事業應有之藝術皆聘有高等技師專司其事以備惠顧以上各種機器者之便利故無論關於攝拍放映等種種手續上之奧妙莫不盡心傳授如蒙惠顧毋任歡迎

上海四川路一一八號百代公司啓

中國國民黨是領導國民革命以求中國之自由平等

東路前敵總指揮部政治部